



**LES ANCIENS
ET LES ANCIENNES**

du Collège de l'Assomption

**Les membres
du 17^e cours
(1849-1856)**

Par René DIDIER, 127^e cours

Fascicule A-017

Première édition

L'Association des anciens et des anciennes
du Collège de l'Assomption

Mars 2014

**Collège de l'Assomption
Les anciens et les anciennes**

Ce fascicule a été édité par

**L'Association des anciens et des
anciennes
du
Collège de l'Assomption**

**On peut commander ce fascicule en s'adressant au secrétariat de
l'Association des anciens et des anciennes du Collège de
l'Assomption :**

**Téléphone : (450) 589-5621, poste 260
Télécopieur : (450) 589-2910
Courriel : ancien@classomption.qc.ca**

**Pour en savoir plus sur l'Association :
<http://www.aacla.qc.ca>**

**© Tous droits réservés 2007
L'Association des Anciens et des Anciennes
du Collège de l'Assomption
L'Assomption, Québec, Canada**

**ISBN : 978-2-89679-017-1 (format brochure)
: 978-2-89679-017-2 (fichier PDF)**

**Dépôt légal
Bibliothèque du Canada : 1^{er} trimestre 2014
Bibliothèque du Québec : 1^{er} trimestre 2014**

Collège de l'Assomption
Les anciens et les anciennes

**Collège de l'Assomption
Les anciens et les anciennes**

BIBLIOGRAPHIE

- 1.- ALLAIRE, Jean-Baptiste (abbé) *Dictionnaire biographique du clergé canadien français/Les contemporains* Imprimerie la Tribune, 1908.
- 2.- FORGET, Anastase (abbé) *Histoire du Collège de l'Assomption (1833 - 1933)* : Imprimerie Populaire Ltée. 1933.
- 3.- TANGUAY, Cyprien (Mgr.) *Répertoire général du clergé canadien* : Eusèbe SENÉCAL et Fils, 1893.
- 4.- AUBIN, Florian (abbé) *La paroisse de Saint-Cuthbert, 1765-1980* Tome I et II: Florian AUBIN 1981 et 1982.
- 5.- *Dictionnaire biographique du Canada Québec* : Presse de l'Université Laval, vol 1 à 4.
- 6.- LANOUE, François (abbé) *Un coin de pays dans Lanaudière-Saint-Alexis*, MédiaPresse inc., 1992.
- 7.- ROY, Christian, *Histoire de L'Assomption*, La Commission des fêtes du 250^e, 1967.
- 8.- ROY, Christian et THERRIEN, Onil, *Histoire de Saint-Paul-l'Ermité*.
- 9.- *Index des lieux de résidences et de Pratique des commis, garde-notes, greffiers, tabellions et notaires 1621-1991*.
- 10- Saint-Roch-de-l'Achigan.
- 11- Dictionnaire général des Archambault d'Amérique.
- 12 Paroisse Sainte-Anne de Varennes 1692-1992.
- 13.- BÉLANGER, François, *Les cours de justice et la magistrature du Québec, Direction des communications, ministère de la Justice du Québec*, 1999.
14. Les archives du Collèges de l'Assomption.
- 15.-Les archives de l'Association des anciens et des anciennes du Collège de l'Assomption.
- 16.-OLIVIER, Réjean, *Profils d'anciens du Collège de l'Assomption de la région de Lanaudière*, Association des anciens du Collège de l'Assomption, 1982.
- 17.-Sainte-Marie-Salomé.
- 18.-Sainte-Julienne.
- 19.-L'annuaire des anciens élèves du Collège de l'Assomption, 2^e édition, Léonide DESROSIERS, éditeur, Montréal, 1954.
- 20.-*Dictionnaire Biographique des Oblats au Canada*, tomes I-II-III (G. Carrière), tome IV (M. Gilbert et N. Martel) et tome V (H. Beaudoin, J.-P. Demers et G. Landreville).
- 21.-Le site Web de l'Assemblée Nationale (Québec).
- 22.-Le site Web de la Chambre des Communes (Ottawa).

COLLABORATIONS SPÉCIALES

BOULET, Fernand, 107^e cours.
BOUFFARD, André, chercheur en généalogie.
CUSSON, Georges, chercheur en généalogie.
GABOURY, René, 119^e cours.
GARIÉPY, Wilfrid, 116^e cours.
GAGNON, Jean-Marie.
HARPIN, Reynald, 121^e cours.
TESSIER, Nelson, 129^e cours.
Le Centre régional d'archives de Lanaudière/Archives Lanaudière.
Les bénévoles de la Société de généalogie canadienne-française.

Collège de l'Assomption
Les anciens et les anciennes

PRÉSENTATION

La première devise du Collège qui deviendra celle de l'Association des anciens, «*In amore fraternitatis*», semble tirer ses origines d'un esprit de famille, cher aux cinq fondateurs et implanté dès les premières années de la fondation du Collège.

Pour bien marquer cet esprit, on prend l'habitude de donner, selon l'ordre chronologique, un numéro de cours à chacune des cohortes d'élèves nouvellement admises ; et non pas, comme c'était fréquemment le cas ailleurs, de donner aux cohortes d'élèves le numéro de l'année de leur fin d'étude et de leur obtention de diplôme. Ainsi, chaque cours reçoit son numéro au début de ses études et non à la fin et chaque cours peut mesurer les années qui le séparent de la fondation du Collège et peut aussi mesurer le temps qui le sépare de ses prédécesseurs ou de ses successeurs. Cette tradition, longtemps partagée avec le Séminaire de Sainte-Thérèse, est maintenant unique au Québec. Il s'agit d'une des plus vieilles traditions du Collège de l'Assomption. Il faudrait retourner aux plus vieux documents du Collège pour en connaître l'origine.

On peut presque dire qu'à une certaine époque, alors que les cohortes d'élèves étaient beaucoup moins nombreuses, le numéro de cours était l'équivalent d'un patronyme, une sorte de «numéro-surnom» de famille. Jusqu'au début des années 1960, les cohortes d'élèves finissant leurs études dépassaient rarement le nombre trente. Avant 1960, plusieurs ne comptaient, au plus, qu'une vingtaine de finissants. Au temps fort du pensionnat, un cours pouvait totaliser une centaine d'élèves, pour l'ensemble des huit années du cours classique. Aujourd'hui, un cours qui termine les cinq années d'études secondaires, compte près de 200 élèves finissants. À la dernière année du collégial, en 1997-1998, le 159^e cours comptait pas moins de 400 finissants, dont près de la moitié n'avait fait que les deux années d'études collégiales (CÉGEP) au Collège.

Le 17^e cours a compté cinquante et un élèves si on inclut les quinze de la classe française. Six d'entre eux ont gradué au Collège en 1856, et deux autres l'année suivante. Ce cours compte un député qui a siégé au parlement provincial : Alfred McCONVILLE. Trois de ses membres ont enseigné au Collège pendant une très courte période : Dominique BIBEAU, Octave LASALLE et Janvier MARION.

Ce fascicule, portant sur les membres du 17^e cours, fait partie d'une collection, consacrée aux anciens et aux anciennes du Collège de l'Assomption. À partir des informations disponibles, chaque membre de ce cours a fait l'objet d'une courte biographie. Celles qui sont incomplètes ou partielles seront mises à jour au fur et à mesure que de nouvelles informations nous seront fournies.

Si vous détenez des informations sur l'une ou l'autre des personnes faisant partie de ce fascicule, vous pouvez nous les faire parvenir, par courrier électronique, à l'adresse suivante :

ancien@classomption.qc.ca

René Didier, 127^e cours,
responsable de la collection des fascicules

Collège de l'Assomption
Les anciens et les anciennes

Les membres du 17^e cours
(par ordre alphabétique)

Études classiques et philosophiques (1849-1856)

	BEAUDOIN, Édouard,	page 9
	BIBAUD, Dominique, notaire	page 9
	BRAZEAU, Guillaume, orfèvre	page 9
	CHARLEBOIS, Napoléon,	page 10
	DEROME, Isaïe, notaire	page 10
	DESCHÊNES, Henri, cordonnier	page 10
	FISSETTE, Antoine, boulanger	page 11
	GALARNEAU, Édouard, marchand	page 11
	GALARNEAU, Odilon, marchand	page 11
	GIRARDIN, Elzéar,	page 12
	GRÉGOIRE, Damase, notaire	page 12
	LARIVIÈRE, Édouard,	page 12
	LAROSE, Téléphore, avocat	page 12
	LASALLE, Octave, prêtre	page 13
	LATULIPPE, Ferdinand,	page 13
	LAURIER, Narcisse, bourgeois	page 13
	L'ÉCUYER, Édouard, notaire	page 13
	LEMIRE, Eustache, médecin	page 14
	LEMIRE, Ludger,	page 14
	MARCOTTE, William,	page 14
	MARION, Janvier, maçon	page 14
	McCONVILLE, Alfred, avocat	page 15
	MULLENS, John	page 15
	PAPIN, Ludger, notaire	page 16
	PERREAULT, Pierre, cultivateur	page 16
	PORLIER, Cyprien, notaire	page 16
	RACETTE, Philéas, bourgeois	page 16
	RENAUD, P.-Octave, prêtre	page 17
	RICHARD, Gédéon, avocat	page 17
	RIVEST, Marcel, entrepreneur	page 17
	SAINT-JACQUES, Amédée, commis-marchand	page 18
	TERRIEN, Ernest, tailleur	page 18
	TERRIEN, Joseph, commis-marchand	page 18
	TRUDEAU, Louis, comptable	page 19
	TRUESDELL, Édouard, avocat	page 19
	VENNE (VAINÉ), Henri, médecin	page 19

**Collège de l'Assomption
Les anciens et les anciennes**

**Les membres du 17^e cours
(par ordre alphabétique)
Classe française (1848-1849)**

BLANCHARD, Louis,	page 19
CHAUSSÉ, Gaspard,	page 20
DANIEL, Isidore,	page 20
DESROCHERS,	page 20
FOREST, Isaïe,	page 21
FOREST, Narcisse, cultivateur	page 21
LAPORTE, Alfred, marchand	page 21
MARTEL, Prosper, ingénieur	page 22
MASSON, Henri, bourgeois	page 22
RITCHOT, Isaïe,	page 22
ROY, Wilfrid, hôtelier	page 23
SAINT-GERMAIN, Onésime, cultivateur	page 23
SEWELL, Thomas,	page 23
STETEN, William,	page 23
VENDETTE, Alexis, boulanger	page 24

Les noms de ceux qui ont été éducateurs au Collège sont précédés de . Les noms de ceux qui ont été parlementaires au provincial sont précédés de  PP, au fédéral de  PF, et au Sénat de  S.

Note importante concernant l'orthographe des patronymes et des prénoms :

L'orthographe des patronymes et des prénoms que nous avons utilisée peut ne pas correspondre exactement à celui des registres paroissiaux. Dans les cas de doute et de divergence entre les registres des paroisses, les archives du Collège, les archives de l'Association et l'usage d'une époque, nous avons adopté l'orthographe d'usage actuel. De même, la plupart des surnoms ont été omis pour ne conserver que le patronyme couramment utilisé.

NDLR : Les biographies qui suivent sont à l'image de leur époque. Il ne faut donc pas les juger, sinon avec les usages et les valeurs de leur époque.

**Collège de l'Assomption
Les anciens et les anciennes**

**Les membres du 17^e cours
(par ordre alphabétique)
Études classiques et philosophiques (1849-1856)**

**Édouard BEAUDOIN, 17^e cours
(1833-.....)**

Né à Saint-Paul de Joliette, le 25 avril 1833. Il est le fils de Jean-Baptiste BEAUDOIN et de Apolline JALLETTE.

Étudia au Collège de l'Assomption en 1849-1850.
A émigré aux Etats-Unis.
Décédé.

Mise à jour de la biographie : 30 janvier 2010.

**Dominique BIBEAU, 17^e cours, notaire
(1837-.....)**

Né à Saint-Barthélemi, le 4 juin 1832. Il est le fils de François BIBEAU, cultivateur, et de Geneviève PLANTE.

Il fit ses études à l'Assomption, moins ses Éléments et sa Syntaxe, de 1851 à 1856. Il fut professeur, comme ecclésiastique, pendant 10 ans de 1856 à 1862, en classe française, au Collège de l'Assomption, et de 1862 à 1866, au Lycée de Varennes, alors dépendant du Collège. Il quitta ensuite l'état ecclésiastique pour étudier le notariat. Il pratiqua sa profession au Manitoba, où il est décédé.

Mise à jour de la biographie : 24 mars 2014.

**Guillaume BRAZEAU, 17^e cours, orfèvre
(....-.....)**

Originaire de Saint-Paul de Joliette. Il est le fils de Jean-Théodule BRAZEAU, écuyer et avocat, et de Marie-Marguerite CASTONGUAY.

Étudia au Collège de l'Assomption en 1851-1852.
A pratiqué son métier à Montréal.

Décédé.

Mise à jour de la biographie : 31 janvier 2010.

**Collège de l'Assomption
Les anciens et les anciennes**

**Napoléon CHARLEBOIS, 17^e cours
(....-....)**

Originaire de Vaudreuil. Il est le fils de Joseph CHARLEBOIS et de Marie SÉGUIN.

Étudia au Collège de l'Assomption de 1849 à 1852.

Décédé.

Avait épousé, en premières noces, Méline BRUNET, fille de Joseph BRUNET et de Florence LEVAC, à Côteau-du-Lac, le 3 septembre 1888 ; et en secondes noces, Rose-Anna MAINVILLE, fille de Joseph MAINVILLE et de Alphonsine PILON, à Verdun, le 7 avril 1923.

Mise à jour de la biographie : 31 janvier 2010.

**Isaïe-Liboire-Jérémie DEROME, 17^e cours, notaire
(1835-1911)**

Né à L'Acadie, le 23 juillet 1835. Il est le fils de Jean-Baptiste DEROME et de Louise COUPAL.

Étudia au Collège de l'Assomption de 1850 à 1856.

A pratiqué le notariat de 1861 à 1911, dans le district de Beauhanois.

Décédé, le 17 janvier 1911, à Saint-Jean-Chrysostome.

Avait épousé Jane CROSS, à Saint-Chrysostome, le 17 septembre 1866.

Il est l'oncle de Isaïe DEROME, du 28^e cours, et de Alfred DEROME, du 29^e cours.

Mise à jour de la biographie : 14 décembre 2013.

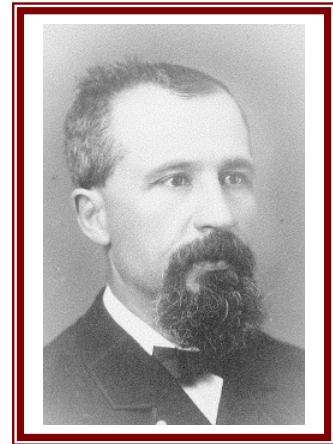

**Henri DESCHÊNES, 17^e cours, cordonnier
(....-....)**

Originaire de L'Assomption. Il est le fils de François DESCHÊNES et de Josephte LARIVIÈRE.

Étudia au Collège de l'Assomption de 1849 à 1853.

A pratiqué son métier à Montréal.

Décédé.

Il est le beau-frère de Urgel LARIVIÈRE, du 9^e cours.

Mise à jour de la biographie : 14 décembre 2013.

Antoine-Étienne FISETTE, 17^e cours, boulanger
(1837-.....)

Né à Saint-Cuthbert, le 4 février 1837. Il est le fils de Henry FISETTE et de Praxède BEAUTRON-MAJOR.

Étudia au Collège de l'Assomption de 1849 à 1853.
A exercé son métier à Saint-Cuthbert.

Décédé.

Avait épousé Adéline LAVALLÉE, fille de Jean-Baptiste LAVALLÉE et de Geneviève BIBEAU, à Saint-Cuthbert, le 20 mai 1862.

Il est le frère de Adolphe FISETTE, du 13^e cours. Il est le beau-frère de François-Xavier BIRON, du 9^e cours, de Rémi TRANCHEMONTAGNE, du 11^e cours, de J.-Édouard CHARBONNEAU, du 24^e cours, de François-Xavier FARLEY, du 26^e cours, de Charles DESORCY, du 31^e cours, et de Octavien LAMBERT, du 34^e cours.

Mise à jour de la biographie : 14 décembre 2013.

Alphonse-Eugène-Édouard GALARNEAU, 17^e cours, marchand
(1839-.....)

Né à L'Assomption, le 8 mai 1839. Il est le fils de Narcisse GALARNEAU et de Sopronie GARIÉPY.

Étudia au Collège de l'Assomption de 1848 à 1853.

Décédé.

Avait épousé Marie-Henriette CORMIER-(MALOUIN), fille de Benjamin CORMIER et de Marie-Madeleine BINGLE, à L'Assomption, le 18 janvier 1875.

Il est le frère de Odilon GALARNEAU, aussi du 17^e cours. Il est le beau-frère de Urgel CORMIER, du 1^{er} cours, de Placide CORMIER, du 2^e cours, et de Moïse CORMIER, du 19^e cours, et le beau-frère par alliance de Édouard LEBLANC, du 11^e cours.

Mise à jour de la biographie : 14 décembre 2013.

Narcisse-Charles-Odilon GALARNEAU, 17^e cours, marchand
(1837-.....)

Né à L'Assomption, le 1^{er} août 1837. Il est le fils de Narcisse GALARNEAU et de Sopronie GARIÉPY.

Étudia au Collège de l'Assomption en 1848 à 1853.

Décédé.

Il est le frère de Édouard GALARNEAU, aussi du 17^e cours.

Mise à jour de la biographie : 31 janvier 2010.

**Collège de l'Assomption
Les anciens et les anciennes**

**Elzéar GIRARDIN, 17^e cours
(1838-.....)**

Né à Berthier, le 6 avril 1838. Il est le fils de Charles-Pierre-David-Olivier GIRARDIN, marchand, et de Julie GENEST-LABARRE.

Étudia au Collège de l'Assomption en 1849-1850.

Décédé.

Il est le frère de Henri GIRARDIN, du 12^e cours, et de Honoré GIRARDIN, du 14^e cours.

Mise à jour de la biographie : 31 janvier 2010.

**Damase-Henri GRÉGOIRE, 17^e cours, notaire
(....-.....)**

Originaire de Saint-Esprit. Il est le fils de Basile GRÉGOIRE et de Esther THUYOT.

Étudia au Collège de l'Assomption de 1849 à 1853.

A pratiqué sa profession à Saint-Esprit, dans le district de Joliette, de 1867 à 1891.

Décédé en 1891. Inhumé dans le cimetière de Saint-Esprit.

Avait épousé Éloïse COITOU-SAINT-JEAN, fille de Antoine COITOU-SAINT-JEAN et de Cécile GOULET, à Saint-Esprit, le 3 mars 1862.

Il est le frère de Maxime GRÉGOIRE, du 31^e cours.

Mise à jour de la biographie : 14 décembre 2013.

**Édouard LARIVIÈRE, 17^e cours
(....-.....)**

Originaire de Montréal. Il est le fils de Charles LARIVIÈRE et de Florence LAMOUREUX.

Étudia au Collège de l'Assomption en 1848 à 1855.

Décédé.

Aurait épousé Marie LEMIEUX, fille de Joseph LEMIEUX et de Émilie DESVOYAU-LAFRAMBOISE, à Montréal, le 20 août 1860.

Mise à jour de la biographie : 31 janvier 2010.

**Télesphore LAROSE, 17^e cours, avocat
(....-.....)**

Originaire de Verchères.

Étudia au Collège de l'Assomption de 1849 à 1856.

A pratiqué sa profession à Ottawa.

Décédé.

Il est le beau-père de Pierre-Antoine LAROSE, du 48^e cours.

Mise à jour de la biographie : 14 décembre 2013.

**Collège de l'Assomption
Les anciens et les anciennes**

**Octave LASALLE, 17^e cours, prêtre
(1834-1879)**

Né à Saint-Paul de Joliette, le 24 août 1834, de Pierre LASALLE et de Tharsile CHARLAND.

Il fit à l'Assomption ses études classiques et philosophiques, de 1849 à 1856, et ses études théologiques, de 1856 à 1859, tout en maître de salles, de 1856 à 1858, et préfet de discipline en 1858-1859.

Il a été ordonné à Montréal, le 9 avril 1859.

En 1859-1860, vicaire à Laprairie ; en 1860-1861, à Lacolle ; de 1861 à 1879, dans l'État de New York, curé de Champlain, puis de Cahoes, où il est décédé le 31 janvier 1879. Il est inhumé à Saint-Paul de Joliette.

Mise à jour de la biographie : 24 mars 2014.

**Ferdinand LATULIPPE, 17^e cours
(.....)**

Originaire de Varennes.

Étudia au Collège de l'Assomption de 1851 à 1853.
Décédé.

Mise à jour de la biographie : 31 janvier 2010.

**Narcisse LAURIER, 17^e cours, bourgeois
(.....)**

Originaire de Lachenaie. Il est le fils de Vital LAURIER et de Marguerite GRATTON.

Étudia au Collège de l'Assomption de 1849 à 1852.

Décédé.

Avait épousé Philomène BLAIN, fille de Olivier BLAIN et de Adélaïde VALLIÈRE, à Montréal, le 24 mai 1864.

Il est le beau-frère de Alfred VIENNE, du 7^e cours.

Mise à jour de la biographie : 31 janvier 2010.

**Édouard L'ÉCUYER, 17^e cours, notaire
(.....)**

Originaire de L'Acadie. Il est le fils de Édouard L'ÉCUYER et de Théotiste LANOUE

Étudia au Collège de l'Assomption de 1850 à 1856.

Pratiqua sa profession à Saint-Jean sur Richelieu, de 1872 à 1896.

Décédé.

Il est le frère de Joseph L'ÉCUYER, du 19^e cours.

Mise à jour de la biographie : 31 janvier 2010.

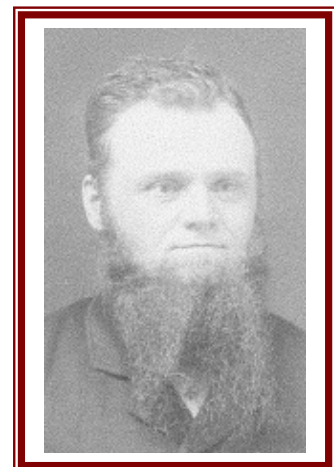

**Collège de l'Assomption
Les anciens et les anciennes**

**Eustache LEMIRE, 17^e cours, médecin
(....-....)**

Originaire de Laprairie. Il est le fils de Eustache LEMIRE et de Flore BROSSEAU.

Étudia au Collège de l'Assomption de 1849 à 1853.

Décédé.

Il est le frère de Ludger LEMIRE, également du 17^e cours.

Mise à jour de la biographie : 31 janvier 2010.

**Ludger LEMIRE, 17^e cours
(....-....)**

Originaire de Laprairie. Il est le fils d'Eustache LEMIRE et de Flore BROSSEAU.

Étudia au Collège de l'Assomption de 1849 à 1852.

A émigré aux Indes Orientales.

Décédé.

Il est le frère d'Eustache LEMIRE, également du 17^e cours.

Mise à jour de la biographie : 31 janvier 2010.

**William MARCOTTE, 17^e cours
(....-....)**

Originaire de Montréal.

Étudia au Collège de l'Assomption de 1848 à 1850.

Décédé.

Mise à jour de la biographie : 31 janvier 2010.

**Janvier MARION, 17^e cours, maçon
(circa 1836-....)**

Né à la Pointe-aux-Trembles, vers 1836. Il est le fils de Édouard MARION et de Angélique DUBREUIL.

Il fit à l'Assomption quatre années d'études classiques, de 1849 à 1853, et alla finir ailleurs. Après ses études, il prit la soutane et vint à l'Assomption comme maître de salles en 1863-1864. Au printemps de la même année, il abandonna l'état ecclésiastique. Devenu maçon, il alla demeurer aux États-Unis.

Décédé.

Mise à jour de la biographie : 31 janvier 2010.

Collège de l'Assomption
Les anciens et les anciennes

Joseph-Norbert-Alfred McCONVILLE, 17^e cours, avocat
(1839-1912)

Né à Berthier, le 28 février 1839, fils de John McCONVILLE, instituteur, et de Mary McKAY.
Fréquenta d'abord le Collège de l'Assomption, de 1849 à 1853, puis étudia le droit à Drummondville.

Admis au Barreau du Bas-Canada le 27 février 1865.

Exerça sa profession à Joliette. Secrétaire-trésorier de la commission scolaire de Grantham, Wendover et Simpson, de 1862 à 1866. Secrétaire-trésorier de la municipalité de Saint-Germain-de-Grantham, du 28 janvier 1864 au 27 décembre 1865. Copropriétaire et rédacteur du journal l'Industrie en 1873-1874. Fut également propriétaire, avec C.-P. CHARLAND, de la Compagnie d'imprimerie de Joliette qui publia la Gazette de Joliette, du 12 janvier 1882 au 27 avril 1888. Agent de la Compagnie de téléphone de Joliette. Actionnaire de la St. Jacques Brewery. Actionnaire et secrétaire de la Joliette Lumber Co.

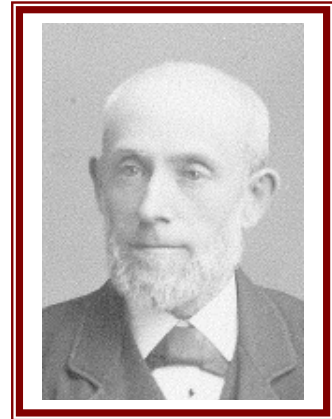

Commissaire d'école à Joliette du 9 juillet 1860 au 7 juillet 1890. Conseiller municipal de Joliette de 1874 à 1876. Élu député conservateur pour le comté de Joliette à l'élection partielle du 24 septembre 1885. Défait aux élections de 1886, il retourna dès lors à la pratique du droit. Protonotaire à la Cour supérieure de Joliette du 15 février 1897 au 27 août 1909.

Capitaine du bataillon provisoire no 1 de Joliette de 1872 à 1875. Président de l'Institut canadien de Joliette de 1886 à 1889.

Décédé à Joliette, le 17 janvier 1912, à l'âge de 72 ans et 10 mois. Inhumé à Joliette, dans le cimetière de la paroisse Saint-Charles-Borromée, le 20 janvier 1912.

Avait épousé dans sa paroisse natale, le 12 mai 1874, Anne Marguerite KITTSON, fille de Alexander KITTSON, marchand, et de Sophie DESAUTELS.

Mise à jour de la biographie : 31 janvier 2010.

John (Jean) MULLENS, 17^e cours
(....-....)

Étudia au Collège de l'Assomption en 1850.

Décédé.

Avait épousé Ellen CLYNE, fille de Patrice CLYNE et de Margaret GILL, une première fois à Québec, dans l'église anglicane de St Peter, le 15 octobre 1870, et une seconde fois, dans la cathédrale catholique Marie-Reine-du-Monde, à Montréal, le 29 juin 1871.

Mise à jour de la biographie : 31 janvier 2010.

**Collège de l'Assomption
Les anciens et les anciennes**

**Olivier-Ludger PAPIN, 17^e cours, notaire
(1836-.....)**

Né à L'Assomption, le 6 avril 1836. Il est le fils de Basile PAPIN et de Marie-Rose PELTIER.

Étudia au Collège de l'Assomption de 1848 à 1856.
A pratiqué sa profession à Saint-Victor-de-Tring.
Décédé.

Il est le frère de Joseph PAPIN, du 3^e cours.

Mise à jour de la biographie : 31 janvier 2010.

**Pierre PERREAULT, 17^e cours, cultivateur
(1836-1889)**

Né à Saint-Sulpice, le 14 janvier 1836. Il est le fils de Joseph PERREAULT et de Marguerite PRUD'HOMME.

Étudia au Collège de l'Assomption de 1849 à 1851.
Pratiqua l'agriculture à Saint-Sulpice.
Décédé le 26 février 1889, à Saint-Sulpice. Il a été inhumé dans le cimetière paroissial.
Avait épousé Marie-Louise CHARLAND, fille de Jean-Baptiste CHARLAND et de Marie-Anne LIPPÉ, à Lavaltrie, le 5 février 1861.

Mise à jour de la biographie : 31 janvier 2010.

**Cyprien-Alexandre PORLIER, 17^e cours, notaire
(1837-.....)**

Né à Saint-Sulpice, le 28 avril 1837. Il est le fils de Joseph-Alexandre PORLIER et de Marguerite LANGLOIS.

Étudia au Collège de l'Assomption de 1848-1857.
Pratiqua sa profession à L'Assomption, de 1860 à 1875.
Décédé.
Il était resté célibataire.

Mise à jour de la biographie : 31 janvier 2010.

**Philéas RACETTE, 17^e cours, bourgeois
(.....)**

Originaire de L'Assomption. Il est le fils de Ignace RACETTE et de Zoé BOURGEOIS.

Étudia au Collège de l'Assomption de 1849 à 1852.
Décédé.
Avait épousé Mathilde THIBODEAU, fille de Pierre THIBODEAU et de Marie-Anne LAFRENIÈRE, à Maskinongé, le 7 juillet 1862.

Il est le frère de Siméon RACETTE, du 10^e cours. Il est le beau-frère par alliance de Joseph LIPPÉ, du 22^e cours.

Mise à jour de la biographie : 14 décembre 2013.

**Collège de l'Assomption
Les anciens et les anciennes**

**Pierre-Octave RENAUD, 17^e cours, prêtre
(1837-.....)**

Né à Mascouche, le 27 août 1837. Il est le fils de Jean-Baptiste RENAUD et de Marguerite GAGNON.

Étudia au Collège de l'Assomption de 1849 à 1852, puis à Terrebonne.

Ordonné prêtre à Terrebonne, le 11 octobre 1863.

De 1863 à 1875, professeur et procureur au Collège classique de Terrebonne.

Par la suite, retiré à Saint-Paul de Joliette et, à partir de 1884, retiré à Mascouche.

Décédé.

Mise à jour de la biographie : 14 décembre 2013.

**Louis-Gédéon RICHARD, 17^e cours, avocat
(1833-.....)**

Né à Saint-Jacques de Montcalm, le 8 avril 1833. Il est le fils de Jean RICHARD et de Marie-Anne RICHARD.

Étudia au Collège de l'Assomption de 1849 à 1852.

Pratiqua sa profession à Montréal.

Décédé.

Avait épousé Julie-Joséphine BEAUPRÉ, fille de Joseph-Édouard BEAUPRÉ et de Joséphine DELISLE, à Sainte-Julienne, le 20 février 1871.

Il est le frère de Urgel RICHARD, du 24^e cours. Il est le beau-frère d'Édouard BEAUPRÉ, du 27^e cours, et de Roch BEAUPRÉ, du 28^e cours.

Mise à jour de la biographie : 31 janvier 2010.

**Marcel RIVEST, 17^e cours, entrepreneur
(1833-.....)**

Né à Repentigny, le 16 décembre 1833. Il est le fils de Charles RIVEST et de Marie-Louise SIMON.

Étudia au Collège de l'Assomption de 1849 à 1853.

Opéra son entreprise à Montréal.

Décédé.

Avait épousé Léocadie RIEUTORD, fille de Jean-Baptiste RIEUTORD et de Marie-Madeleine BOUSQUET, à Montréal, le 24 octobre 1864.

Il est le beau-frère de Félix RIEUTORD, du 16^e cours, et de Louis RIEUTOR, du 29^e cours. Il est l'oncle de Siméon RIVEST, du 35^e cours, et de Tancrede-Azarie RIVEST, du 49^e cours.

Mise à jour de la biographie : 14 décembre 2013.

Amédée SAINT-JACQUES, 17^e cours, commis-marchand
(....-....)

Originaire de Saint-Denis sur Richelieu.

Étudia au Collège de l'Assomption en 1850-1851.

Décédé.

Mise à jour de la biographie : 31 janvier 2010.

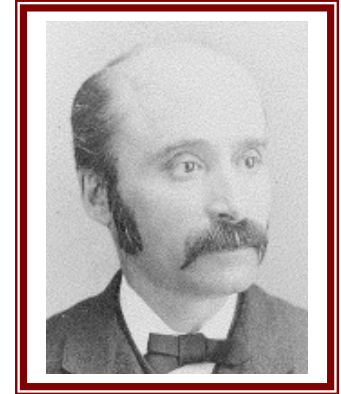

Joseph-Ernest THERRIEN, 17^e cours, tailleur
(1834-....)

Né à L'Assomption, le 4 juillet 1834. Il est le fils de Joachim (Damien) THERRIEN, tailleur, et de Sophie LÉONARD-MONDOR.

Étudia au Collège de l'Assomption en 1848 à 1852.
A pratiqué son métier à Saint-Timothée.

Décédé.

Avait épousé Elmina-Marie-Louise GARIÉPY, fille de Pierre GARIÉPY et de Marie ROY, à L'Assomption, le 9 mai 1866.

Il est le frère de Wilbrod THERRIEN, du 24^e cours. Il est le beau-frère de Camille GARIÉPY, du 18^e cours, et le beau-frère par alliance de Homère-Anselme PÂQUET, du 10^e cours.

Mise à jour de la biographie : 31 janvier 2010.

Joseph THERRIEN, 17^e cours, commis-marchand
(1835-....)

Né à L'Assomption, le 1^{er} avril 1835. Il est le fils de Jean-Baptiste THERRIEN et de Apolline GARIÉPY.

Étudia au Collège de l'Assomption de 1849 à 1853.

Décédé.

Mise à jour de la biographie : 31 janvier 2010.

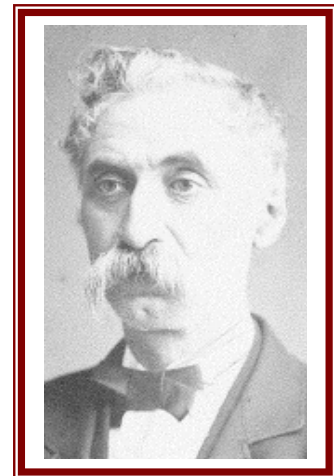

**Collège de l'Assomption
Les anciens et les anciennes**

**Louis TRUDEAU, 17^e cours, comptable
(....-....)**

Originaire de Longueuil. Il est le fils de Amable TRUDEAU et de Archange BÉTOURNÉ.

Étudia au Collège de l'Assomption de 1849 à 1853.
A pratiqué sa profession à Longueuil.

Décédé.

Aurait épousé Philomène FOURNIER, fille de Olivier FOURNIER et de Desanges BRAIS, à Longueuil, le 29 octobre 1855.

Mise à jour de la biographie : 31 janvier 2010.

**Édouard TRUESDELL, 17^e cours, avocat
(....-....)**

Originaire de Rawdon. Il est le fils de Daniel TRUESDELL et de Adéline DUGAS.

Étudia au Collège de l'Assomption de 1849 à 1857.

Décédé.

Il est le frère de Edmond TRUESDELL, du 33^e cours.

Mise à jour de la biographie : 31 janvier 2010.

**Henri (VAINE) VENNE, 17^e cours, médecin
(1836-....)**

Né à L'Assomption, le 15 août 1836, il est le fils de Joseph VENNE(S) (VAINE) et de Angélique ARBOUR.

Étudia au Collège de l'Assomption de 1849 à 1854.
A exercé sa profession à Chicago, dans l'Illinois.

Décédé.

Mise à jour de la biographie : 31 janvier 2010.

Classe française (1848-1849)

**Louis BLANCHARD, classe française
(1837-....)**

Né à L'Assomption, le 27 octobre 1837. Il est le fils de Félix BLANCHARD et de Marguerite RIOPELLE.

Étudia au Collège de l'Assomption en 1848-1849,

Décédé.

Mise à jour de la biographie : 31 janvier 2010.

**Collège de l'Assomption
Les anciens et les anciennes**

**Gaspard CHAUSSÉ, classe française
(.....)**

Originaire de Saint-Sulpice. Il est le fils de Narcisse CHAUSSÉ et de Marguerite BAIGNET.

Étudia au Collège de l'Assomption de 1848 à 1851.

Décédé.

Il est le beau-frère de Louis-PICHÉ, du 16^e cours.

Mise à jour de la biographie : 14 décembre 2013.

**Isidore DANIEL, classe française
(1833-.....)**

Né à Mascouche, le 13 août 1833. Il est le fils de Isidore DANIEL cultivateur, et de Marie-Anne GARIÉPY.

Étudia au Collège de l'Assomption en 1848-1849.

A émigré aux Etats-Unis.

Décédé.

Avait épousé Rose-Délina L'ARCHEVÊQUE, fille de Alexis L'ARCHEVÊQUE et de Marguerite GRAVEL, à Mascouche, le 3 octobre 1854.

Mise à jour de la biographie : 31 janvier 2010.

**DESROCHERS, classe française
(.....)**

Originaire de Varennes.

Étudia au Collège de l'Assomption en 1848.

Décédé.

Mise à jour de la biographie : 31 janvier 2010.

**Collège de l'Assomption
Les anciens et les anciennes**

**Isaïe FOREST, classe française
(1835-.....)**

Né à L'Assomption, le 31 août 1835. Il est le fils de Louis FOREST et de Émilie CHEVALIER.

Étudia au Collège de l'Assomption en 1848-1849.
A émigré au Etats-Unis.
Décédé.

Il est le frère de Olivier FOREST, du 13^e cours, de Nazaire FOREST, du 15^e cours, et de François FOREST, du 19^e cours.

Mise à jour de la biographie : 31 janvier 2010.

**Narcisse FOREST, classe française, cultivateur
(1833-1892)**

Né à Saint-Jacques de Montcalm, le 10 avril 1833. Il est le fils de François FOREST, cultivateur, et de Marie-Anne MARION.

Étudia au Collège de l'Assomption de 1848 à 1850.

Décédé le 7 octobre 1892, à Saint-Jacques de Montcalm. Il est inhumé dans le cimetière de cette paroisse. Avait épousé Caroline DUPUIS, fille d'Éphrem DUPUIS et de Caroline SÉNÉCAL, à Saint-Jacques de Montcalm, le 26 novembre 1860.

Il est le frère de Damase FOREST, du 22^e cours, et le beau-frère de Alfred DUPUIS, du 5^e cours, de Ulric DUPUIS, du 13^e cours, et de Hildedge DUPUIS, du 18^e cours.

Mise à jour de la biographie : 31 janvier 2010.

**Médard-Alfred LAPORTE, classe française, marchand
(.....)**

Originaire de la Pointe-aux-Trembles. Il est le fils de Médard LAPORTE et de Zoé MERCIER.

Étudia au Collège de l'Assomption de 1848 à 1850.

Décédé.
Avait épousé Anasthasie TURENNE, fille de Joseph-Avila TURENNE et de Elmire THOUIN, à Saint-Paul-l'Érmitte, le 9 avril 1860.

Il est le frère de Anselme LAPORTE, du 25^e cours, et le beau-frère de Joseph TURENNE, du 30^e cours.

Mise à jour de la biographie : 31 janvier 2010.

Collège de l'Assomption
Les anciens et les anciennes

Prosper MARTEL, classe française, ingénieur
(1838-.....)

Né à L'Assomption, le 20 juillet 1838. Il est le fils de Narcisse MARTEL et de Émilie LAPORTE.

Étudia au Collège de l'Assomption en 1848-1849.

Décédé.

Mise à jour de la biographie : 31 janvier 2010.

Henri-Charles MASSON, classe française, bourgeois
(....-.....)

Originaire de Terrebonne. Il est le fils de Joseph-Édouard MASSON, marchand et seigneur de Terrebonne, et de Marie-Sophie-Geneviève RAYMOND.

Étudia au Collège de l'Assomption en 1848-1849.

Décédé.

Avait épousé Marie-Coralie GLOBENSKY, fille de Léon GLOBENSKY et de Angélique LIMOGES, à Lachine, le 6 avril 1858.

il est cousin germain avec Romuald RAYMOND, du 6^e cours, Gustave RAYMOND, du 13^e cours, et Laurent RAYMOND, du 14^e cours.

Mise à jour de la biographie : 14 décembre 2013.

Isaïe RITCHOT, classe française
(1837-.....)

Né à L'Assomption, le 19 décembre 1837, il est le fils de Isaïe RITCHOT et de Julie FOREST.

Étudia au Collège de l'Assomption de 1848 à 1850.

A émigré au Etats-Unis.

Décédé.

Avait épousé Méлина FOREST, fille de Agapit FOREST et de Sophie BOURBONNIÈRE, à L'Assomption, le 26 octobre 1859.

Il est le frère de Moïse RITCHOT, du 19^e cours, et de Alphonse RITCHOT, du 31^e cours, et le beau-frère par alliance de François-Xavier RIOPEL, du 27^e cours, et de Anthime FOISY, du 16e cours. Il est le beau-frère de Louis RIOPEL, du 24^e cours.

Mise à jour de la biographie : 14 décembre 2013.

**Collège de l'Assomption
Les anciens et les anciennes**

**Wilfrid ROY, classe française, hôtelier
(1835-1918)**

Né à Mascouche, le 26 mars 1835. Il est le fils de Jean-Baptiste ROY, cultivateur, et de Archange BEAUCHAMP.

Étudia au Collège de l'Assomption en 1848-1849.

Décédé le 2 mai 1918, à Mascouche. Il a été inhumé dans le cimetière paroissial.

Avait épousé Céline GOULET, fille de Charles GOULET et de Marguerite BEAUCHAMP, à Mascouche, le 9 avril 1860.

Mise à jour de la biographie : 31 janvier 2010.

**Onésime SAINT-GERMAIN, classe française, cultivateur
(.....-1854)**

Originaire de L'Assomption. Il est le fils de Jacques SAINT-GERMAIN, cultivateur, et de Émilie CHARTIER.

Étudia au Collège de l'Assomption en 1848-1849.

Décédé le 10 juin 1854, à L'Assomption. Il est inhumé dans le cimetière de sa paroisse natale.

Était célibataire.

Il est le frère de Odilon SAINT-GERMAIN, du 14^e cours.

Mise à jour de la biographie : 14 décembre 2013.

**Thomas SEWELL, classe française
(.....-.....)**

Originaire de Montréal.

Étudia au Collège de l'Assomption de 1848 à 1850.

Décédé.

Mise à jour de la biographie : 31 janvier 2010.

**William STETEN, classe française
(.....-.....)**

Originaire de Montréal.

Étudia au Collège de l'Assomption en 1848-1849.

Décédé.

Mise à jour de la biographie : 31 janvier 2010.

**Collège de l'Assomption
Les anciens et les anciennes**

**Alexis VENDETTE, classe française, boulanger
(1836-.....)**

Né à Saint-Roch-de-l'Achigan, le 1^{er} octobre 1836. Il est le fils de Romuald VENDETTE et de Archange HÉROUX.

**Étudia au Collège de l'Assomption de 1848 à 1850.
A exercé son métier à Montréal.**

Décédé.

Mise à jour de la biographie : 31 janvier 2010.

**Collège de l'Assomption
Les anciens et les anciennes**



**L'ASSOCIATION DES ANCIENS ET DES ANCIENNES
DU COLLÈGE DE L'ASSOMPTION**

«Comme insigne logographique, la forme extérieure du dôme représente l'institution qu'est le Collège de l'Assomption, sa mission éducative et son personnel. Il domine le paysage et tel un clocher, il appelle au rassemblement tous ceux et celles qui ont vécu, vivent ou fréquentent l'établissement séculaire. De ce fait, naturellement, il représente aussi tous les anciens et toutes les anciennes. Il est le signe tangible de notre appartenance à la famille assumptionniste et le symbole de notre gratitude.

Sa face exposée à la lumière intense symbolisera les anciens et les anciennes dont la carrière se déroule sous les feux de la rampe et dans la notoriété publique, actuelle, passée et à venir. Elle représentera aussi les hauts faits des prochains anciens, élèves et membres du personnel, que ce soit dans le sport, les activités parascolaires ou une réussite académique et éducative exceptionnelle. Par ses faces dans l'ombre, on y devinera tous les anciens et toutes les anciennes dont la vie se déroule dans l'anonymat et dans la discrétion. On voudra aussi y voir la vie intérieure intense et riche de défis et d'accomplissement, la recherche de l'excellence et tous les efforts qui trouvent leur seule récompense dans la satisfaction personnelle du devoir accompli.

Pour plusieurs d'entre nous, le dôme est beaucoup plus qu'un appendice architectural décoratif mais inutile. À une époque, sa cloche marquait de ses tintements l'horaire quotidien du Collège et du village environnant. Interdit d'accès aux élèves, sa seule visite nous fait découvrir une activité secrète et une vie intérieure mystérieuse, faite de souvenirs furtifs, d'audace et de tradition. À l'usage et à l'usure, par sa seule présence, de façon quasi illégitime, le dôme est devenu un mémorial aux anciens et aux anciennes.

Pour les anciens et les anciennes, et particulièrement pour ceux qui, depuis plusieurs générations, ont contourné le règlement pour inscrire initiales, épitaphes et graffitis, le dôme a non seulement une valeur de symbole mais prend l'allure d'un défi qu'on relève. On en forçait l'accès avec un malin plaisir et on en tirait une fierté intérieure difficile à contenir mais encore plus difficile à déclarer, d'où la nécessité d'y laisser sa marque. Pour les plus jeunes qui ne l'ont pas encore visité, il devient une sorte d'île aux trésors sur laquelle uniquement les plus audacieux et les plus débrouillards pourront débarquer. Pour les plus âgés qui y ont mis les pieds, il constitue un repaire clandestin réservé aux pirates, aux boucaniers et aux corsaires de tous poils. Presque tous les anciens et les anciennes y auront séjourné puisque pendant de nombreuses années, c'est là que le Collège y entreposait nos mosaïques.»

Extrait de : «La signification du logo de l'Association des anciens et des anciennes»,
par René DIDIER, 127^e cours

Collège de l'Assomption
Les anciens et les anciennes

Dans cette collection de fascicules, ont été publié :

Deuxième série : les élèves

- Les membres du 1^{er} cours, 1^{ère} édition, mars 2014, ISBN-978-89679-001-2 ⁽¹⁾
- Les membres du 2^e cours, 1^{ère} édition, mars 2014, ISBN-978-89679-002-2 ⁽¹⁾
- Les membres du 3^e cours, 1^{ère} édition, mars 2014, ISBN-978-89679-003-2 ⁽¹⁾
- Les membres du 4^e cours, 1^{ère} édition, mars 2014, ISBN-978-89679-004-2 ⁽¹⁾
- Les membres du 5^e cours, 1^{ère} édition, mars 2014, ISBN-978-89679-005-2 ⁽¹⁾
- Les membres du 6^e cours, 1^{ère} édition, mars 2014, ISBN-978-89679-006-2 ⁽¹⁾
- Les membres du 7^e cours, 1^{ère} édition, mars 2014, ISBN-978-89679-007-2 ⁽¹⁾
- Les membres du 8^e cours, 1^{ère} édition, mars 2014, ISBN-978-89679-008-2 ⁽¹⁾
- Les membres du 9^e cours, 1^{ère} édition, mars 2014, ISBN-978-89679-009-2 ⁽¹⁾
- Les membres du 10^e cours, 1^{ère} édition, mars 2014, ISBN-978-89679-010-2 ⁽¹⁾
- Les membres du 11^e cours, 1^{ère} édition, mars 2014, ISBN-978-89679-011-2 ⁽¹⁾
- Les membres du 12^e cours, 1^{ère} édition, mars 2014, ISBN-978-89679-012-2 ⁽¹⁾
- Les membres du 13^e cours, 1^{ère} édition, mars 2014, ISBN-978-89679-013-2 ⁽¹⁾
- Les membres du 14^e cours, 1^{ère} édition, mars 2014, ISBN-978-89679-014-2 ⁽¹⁾
- Les membres du 15^e cours, 1^{ère} édition, mars 2014, ISBN-978-89679-015-2 ⁽¹⁾
- Les membres du 16^e cours, 1^{ère} édition, mars 2014, ISBN-978-89679-016-2 ⁽¹⁾

- Les membres du 18^e cours, 1^{ère} édition, mars 2014, ISBN-978-89679-018-2 ⁽¹⁾
- Les membres du 19^e cours, 1^{ère} édition, mars 2014, ISBN-978-89679-019-2 ⁽¹⁾
- Les membres du 20^e cours, 1^{ère} édition, mars 2014, ISBN-978-89679-020-2 ⁽¹⁾
- Les membres du 21^e cours, 1^{ère} édition, mars 2014, ISBN-978-89679-021-2 ⁽¹⁾
- Les membres du 22^e cours, 1^{ère} édition, mars 2014, ISBN-978-89679-022-2 ⁽¹⁾
- Les membres du 23^e cours, 1^{ère} édition, mars 2014, ISBN-978-89679-023-2 ⁽¹⁾
- Les membres du 24^e cours, 1^{ère} édition, mars 2014, ISBN-978-89679-024-2 ⁽¹⁾
- Les membres du 25^e cours, 1^{ère} édition, mars 2014, ISBN-978-89679-025-2 ⁽¹⁾
- Les membres du 26^e cours, 1^{ère} édition, mars 2014, ISBN-978-89679-026-2 ⁽¹⁾
- Les membres du 27^e cours, 1^{ère} édition, mars 2014, ISBN-978-89679-027-2 ⁽¹⁾
- Les membres du 28^e cours, 1^{ère} édition, mars 2014, ISBN-978-89679-028-2 ⁽¹⁾
- Les membres du 29^e cours, 1^{ère} édition, mars 2014, ISBN-978-89679-029-2 ⁽¹⁾
- Les membres du 30^e cours, 1^{ère} édition, mars 2014, ISBN-978-89679-030-2 ⁽¹⁾
- Les membres du 31^e cours, 1^{ère} édition, mars 2014, ISBN-978-89679-031-2 ⁽¹⁾
- Les membres du 32^e cours, 1^{ère} édition, mars 2014, ISBN-978-89679-032-2 ⁽¹⁾
- Les membres du 33^e cours, 1^{ère} édition, mars 2014, ISBN-978-89679-033-2 ⁽¹⁾
- Les membres du 34^e cours, 1^{ère} édition, mars 2014, ISBN-978-89679-034-2 ⁽¹⁾
- Les membres du 35^e cours, 1^{ère} édition, mars 2014, ISBN-978-89679-035-2 ⁽¹⁾
- Les membres du 36^e cours, 1^{ère} édition, mars 2014, ISBN-978-89679-036-2 ⁽¹⁾
- Les membres du 37^e cours, 1^{ère} édition, mars 2014, ISBN-978-89679-037-2 ⁽¹⁾

Collège de l'Assomption
Les anciens et les anciennes

- Les membres du 38^e cours, 1^{ère} édition, mars 2014, ISBN-978-89679-038-2 ⁽¹⁾
 - Les membres du 39^e cours, 1^{ère} édition, mars 2014, ISBN-978-89679-039-2 ⁽¹⁾
 - Les membres du 40^e cours, 1^{ère} édition, mars 2014, ISBN-978-89679-040-2 ⁽¹⁾
 - Les membres du 41^e cours, 1^{ère} édition, mars 2014, ISBN-978-89679-041-2 ⁽¹⁾
 - Les membres du 42^e cours, 1^{ère} édition, mars 2014, ISBN-978-89679-042-2 ⁽¹⁾
 - Les membres du 43^e cours, 1^{ère} édition, mars 2014, ISBN-978-89679-043-2 ⁽¹⁾
 - Les membres du 44^e cours, 1^{ère} édition, mars 2014, ISBN-978-89679-044-2 ⁽¹⁾
 - Les membres du 45^e cours, 1^{ère} édition, mars 2014, ISBN-978-89679-045-2 ⁽¹⁾
 - Les membres du 46^e cours, 1^{ère} édition, mars 2014, ISBN-978-89679-046-2 ⁽¹⁾
 - Les membres du 47^e cours, 1^{ère} édition, mars 2014, ISBN-978-89679-047-2 ⁽¹⁾
 - Les membres du 48^e cours, 1^{ère} édition, mars 2014, ISBN-978-89679-048-2 ⁽¹⁾
 - Les membres du 49^e cours, 1^{ère} édition, mars 2014, ISBN-978-89679-049-2 ⁽¹⁾
 - Les membres du 50^e cours, 1^{ère} édition, mars 2014, ISBN-978-89679-050-2 ⁽¹⁾
 - Les membres du 51^e cours, 1^{ère} édition, mars 2014, ISBN-978-89679-051-2 ⁽¹⁾
 - Les membres du 52^e cours, 1^{ère} édition, mars 2014, ISBN-978-89679-052-2 ⁽¹⁾
 - Les membres du 53^e cours, 1^{ère} édition, mars 2014, ISBN-978-89679-053-2 ⁽¹⁾
 - Les membres du 54^e cours, 1^{ère} édition, mars 2014, ISBN-978-89679-054-2 ⁽¹⁾
 - Les membres du 55^e cours, 1^{ère} édition, mars 2014, ISBN-978-89679-055-2 ⁽¹⁾
 - Les membres du 56^e cours, 1^{ère} édition, mars 2014, ISBN-978-89679-056-2 ⁽¹⁾
 - Les membres du 57^e cours, 1^{ère} édition, mars 2014, ISBN-978-89679-057-2 ⁽¹⁾
 - Les membres du 58^e cours, 1^{ère} édition, mars 2014, ISBN-978-89679-058-2 ⁽¹⁾
 - Les membres du 59^e cours, 1^{ère} édition, mars 2014, ISBN-978-89679-059-2 ⁽¹⁾
 - Les membres du 60^e cours, 1^{ère} édition, mars 2014, ISBN-978-89679-060-2 ⁽¹⁾
 - Les membres du 61^e cours, 1^{ère} édition, mars 2014, ISBN-978-89679-061-2 ⁽¹⁾
 - Les membres du 62^e cours, 1^{ère} édition, mars 2014, ISBN-978-89679-062-2 ⁽¹⁾
-
- Les membres du 110^e cours, 1^{ère} édition, mai 2008
 - Les membres du 110^e cours, 2^e édition, octobre 2012, ISBN-978-89679-110-3 et 4 ⁽¹⁾
 - Les membres du 115^e cours, 1^{ère} édition, mai 2010, ISBN 978-2-89679-115-1 et 2 ⁽¹⁾
 - Les membres du 116^e cours, 1^{ère} édition, mai 2006
 - Les membres du 121^e cours, 1^{ère} édition, mai 2011, ISBN 978-2-89679-121-1 et 2 ⁽¹⁾
 - Les membres du 122^e cours, 1^{ère} édition, mai 2012, ISBN 978-2-89679-122-1 et 2 ⁽¹⁾
 - Les membres du 123^e cours, 1^{ère} édition, mai 2013, ISBN 978-2-89679-123-1 et 2 ⁽¹⁾

Troisième série : les patronymes

- Les DORVAL, 1^{ère} édition, décembre 2009
- Les FARIBAULT, 1^{ère} édition, janvier 2010

(1) En format PDF

Collège de l'Assomption
Les anciens et les anciennes

**© Tous droits réservés 2007
L'Association des Anciens et des Anciennes
du Collège de l'Assomption
L'Assomption, Québec, Canada**

ISBN : 978-2-89679-017-1 (format brochure)

ISBN : 978-2-89679-017-2 (fichier PDF)

Dépôt légal :

Bibliothèque du Canada : 1^{er} trimestre 2014

Bibliothèque du Québec : 1^{er} trimestre 2014

La collection des fascicules

de l'Association des anciens et des anciennes

du Collège de l'Assomption

1^{ère} série - Les anciens et les anciennes

Titre	Nombre de pages	Date de parution prévue ou de la dernière édition	ISBN
Les fondateurs du Collège	32 pages	Décembre 2014	
Les six anciens reconnus d'importance historique nationale	40 pages	Décembre 2014	
La direction du Collège (de 1832 à 1980)	56 pages	Décembre 2014	
Les parlementaires à Québec	60 pages	Décembre 2014	
Les parlementaires à Ottawa	24 pages	Décembre 2014	
Les éducateurs-prêtres et bienfaiteurs inhumés dans la crypte	52 pages	Décembre 2014	
Les récipiendaires du Laurier d'or	En préparation	Décembre 2016	
Les récipiendaires du Laurier d'argent	En préparation	Décembre 2016	
Les récipiendaires du Laurier de bronze	En préparation	Décembre 2016	
Quelques anciens, personnalités marquantes de leur époque	40 pages	Décembre 2015	
Les éducatrices, les éducateurs et les membres du personnel du Collège de l'Assomption	En préparation	Décembre 2017	

2^e série - Les élèves

Titre	Nombre de pages	Date de parution prévue ou de la dernière édition	ISBN
Les membres des cours (du 1 ^{er} au 62 ^e cours)	de 16 à 36 pages	Printemps 2014	978-2-89679-001/062
Les membres des cours (du 63 ^e au 100 ^e cours)	En préparation	Été 2014	978-2-89679-063/100
Les membres des cours (du 101 ^e au 114 ^e cours)	En préparation	selon le cours	978-2-89679-101/114
Les membres du 110 ^e cours, 2 ^e édition	40 pages	Octobre 2012	987-2-89679-110-03/04
Les membres du 115 ^e cours	56 pages	Mai 2010	978-2-89679-115-01/02
Les membres du 116 ^e cours	44 pages	Mai 2012-	978-2-89679-116-03
Les membres du 117 ^e cours	En préparation	à déterminer	
Les membres du 118 ^e cours	En préparation	à déterminer	
Les membres du 119 ^e cours	En préparation	à déterminer	
Les membres du 120 ^e cours	En préparation	à déterminer	

Par la suite, les fascicules des autres cours (à partir du 121^e) pourront être publiés, à leur discrétion, lors de leur cinquantième anniversaire de fin d'études.

Pourraient éventuellement s'ajouter des fascicules portant sur les patronymes, sur les métiers et les professions, sur les récipiendaires du prix COLIN, de la médaille du gouverneur général, du lieutenant gouverneur ou rassemblant les anciens et les anciennes sous d'autres thèmes.

Tous droits réservés © 2007
L'Association des anciens et des anciennes du Collège de l'Assomption
L'Assomption, Québec, Canada

[http :www.aaacla.qc.ca](http://www.aaacla.qc.ca)