



**LES ANCIENS
ET LES ANCIENNES**

du Collège de l'Assomption

**Les membres
du 21^e cours
(1853-1860)**

Par René DIDIER, 127^e cours

Fascicule A-021

Première édition

L'Association des anciens et des anciennes
du Collège de l'Assomption

Mars 2014

**Collège de l'Assomption
Les anciens et les anciennes**

Ce fascicule a été édité par

**L'Association des anciens et des
anciennes
du
Collège de l'Assomption**

**On peut commander ce fascicule en s'adressant au secrétariat de
l'Association des anciens et des anciennes du Collège de l'Assomption :**

Téléphone : (450) 589-5621, poste 260

Télécopieur : (450) 589-2910

Courriel : ancien@classomption.qc.ca

**Pour en savoir plus sur l'Association :
<http://www.aacla.qc.ca>**

**© Tous droits réservés 2007
L'Association des Anciens et des Anciennes
du Collège de l'Assomption
L'Assomption, Québec, Canada**

ISBN : 978-2-89679-013-1 (format brochure)

: 978-2-89679-013-2 (fichier PDF)

Dépôt légal

Bibliothèque du Canada : 1^{er} trimestre 2014

Bibliothèque du Québec : 1^{er} trimestre 2014

Les membres du 21^e cours

Page 3

Collège de l'Assomption
Les anciens et les anciennes

Collège de l'Assomption
Les anciens et les anciennes

BIBLIOGRAPHIE

- 1.- ALLAIRE, Jean-Baptiste (abbé) *Dictionnaire biographique du clergé canadien français/Les contemporains* Imprimerie la Tribune, 1908.
- 2.- FORGET, Anastase (abbé) *Histoire du Collège de l'Assomption (1833 - 1933)* : Imprimerie Populaire Ltée. 1933.
- 3.- TANGUAY, Cyprien (Mgr.) *Répertoire général du clergé canadien* : Eusèbe SENÉCAL et Fils, 1893.
- 4.- AUBIN, Florian (abbé) *La paroisse de Saint-Cuthbert, 1765-1980* Tome I et II: Florian AUBIN 1981 et 1982.
- 5.- *Dictionnaire biographique du Canada Québec* : Presse de l'Université Laval, vol 1 à 4.
- 6.- LANOUE, François (abbé) *Un coin de pays dans Lanaudière-Saint-Alexis*, MédiaPresse inc., 1992.
- 7.- ROY, Christian, *Histoire de L'Assomption*, La Commission des fêtes du 250^e, 1967.
- 8.- ROY, Christian et THERRIEN, Onil, *Histoire de Saint-Paul-l'Ermité*.
- 9.- *Index des lieux de résidences et de Pratique des commis, garde-notes, greffiers, tabellions et notaires 1621-1991*.
- 10- Saint-Roch-de-l'Achigan.
- 11- Dictionnaire général des Archambault d'Amérique.
- 12 Paroisse Sainte-Anne de Varennes 1692-1992.
- 13.- BÉLANGER, François, *Les cours de justice et la magistrature du Québec*, Direction des communications, ministère de la Justice du Québec, 1999.
14. Les archives du Collège de l'Assomption.
- 15.-Les archives de l'Association des anciens et des anciennes du Collège de l'Assomption.
- 16.-OLIVIER, Réjean, *Profils d'anciens du Collège de l'Assomption de la région de Lanaudière*, Association des anciens du Collège de l'Assomption, 1982.
- 17.-Sainte-Marie-Salomé.
- 18.-Sainte-Julienne.
- 19.-L'annuaire des anciens élèves du Collège de l'Assomption, 2^e édition, Léonide DESROSIERS, éditeur, Montréal, 1954.
- 20.-*Dictionnaire Biographique des Oblats au Canada*, tomes I-II-III (G. Carrière), tome IV (M. Gilbert et N. Martel) et tome V (H. Beaudoin, J.-P. Demers et G. Landreville).
- 21.-Le site Web de l'Assemblée Nationale (Québec).
- 22.-Le site Web de la Chambre des Communes (Ottawa).

COLLABORATIONS SPÉCIALES

BOULET, Fernand, 107^e cours
BOUFFARD, André, chercheur en généalogie
CUSSON, Georges, chercheur en généalogie
GABOURY, René, 119^e cours
GARIÉPY, Wilfrid, 116^e cours
GAGNON, Jean-Marie,
HARPIN, Reynald, 121^e cours
TESSIER, Nelson, 129^e cours
Le Centre régional d'archives de Lanaudière/Archives Lanaudière
Les bénévoles de la Société de généalogie canadienne-française.

Collège de l'Assomption
Les anciens et les anciennes

PRÉSENTATION

La première devise du Collège qui deviendra celle de l'Association des anciens, «*In amore fraternitatis*», semble tirer ses origines d'un esprit de famille, cher aux trois fondateurs et implanté dès les premières années de la fondation du Collège.

Pour bien marquer cet esprit, on prend l'habitude de donner, selon l'ordre chronologique, un numéro de cours à chacune des cohortes d'élèves nouvellement admises ; et non pas, comme c'était fréquemment le cas ailleurs, de donner aux cohortes d'élèves le numéro de l'année de leur fin d'étude et de leur obtention de diplôme. Ainsi, chaque cours reçoit son numéro au début de ses études et non à la fin et chaque cours peut mesurer les années qui le séparent de la fondation du Collège et peut aussi mesurer le temps qui le sépare de ses prédécesseurs ou de ses successeurs. Cette tradition, longtemps partagée avec le Séminaire de Sainte-Thérèse, est maintenant unique au Québec. Il s'agit d'une des plus vieilles traditions du Collège de l'Assomption. Il faudrait retourner aux plus vieux documents du Collège pour en connaître l'origine.

On peut presque dire qu'à une certaine époque, alors que les cohortes d'élèves étaient beaucoup moins nombreuses, le numéro de cours était l'équivalent d'un patronyme, une sorte de «numéro-surnom» de famille. Jusqu'au début des années 1960, les cohortes d'élèves finissant leurs études dépassaient rarement le nombre trente. Avant 1960, plusieurs ne comptaient, au plus, qu'une vingtaine de finissants. Au temps fort du pensionnat, un cours pouvait totaliser une centaine d'élèves, pour l'ensemble des huit années du cours classique. Aujourd'hui, un cours qui termine les cinq années d'études secondaires, compte près de 200 élèves finissants. À la dernière année du collégial, en 1997-1998, le 159^e cours comptait pas moins de 400 finissants, dont près de la moitié n'avait fait que les deux années d'études collégiales (CÉGEP) au Collège.

Marqué par le redressement disciplinaire et académique imposé par Norbert BARRET et par l'abolition des vacances de Noël, décrétée en 1852, le 21^e cours ne compte que trente-trois membres, en y incluant les onze qui ont fait leur classe française, en 1852-1853. Seulement neuf d'entre eux ont gradué au Collège en 1860. Deux de ses membres y ont aussi enseigné, pendant une très courte période : Adolphe JODOIN et Maxime LEBLANC.

Ce fascicule, portant sur les membres du 21^e cours, fait partie d'une collection, consacrée aux anciens et aux anciennes du Collège de l'Assomption. À partir des informations disponibles, chaque membre de ce cours a fait l'objet d'une courte biographie. Celles qui sont incomplètes ou partielles seront mises à jour au fur et à mesure que de nouvelles informations nous seront fournies.

Si vous détenez des informations sur l'une ou l'autre des personnes faisant partie de ce fascicule, vous pouvez nous les faire parvenir, par courrier électronique, à l'adresse suivante :

ancien@classomption.qc.ca

René Didier, 127^e cours,
Responsable de la collection des fascicules

Collège de l'Assomption
Les anciens et les anciennes

Liste des membres du 21^e cours
(par ordre alphabétique)
Études classiques et philosophiques (1853-1860)

	ARNAUD, François-Régis, prêtre	page 8
	BÉDARD, Pierre, prêtre	page 8
	BLOUIN, Pierre, notaire	page 8
	BOURGOUIN, Nazaire, avocat	page 9
	CAISSE, Wilfrid, commis	page 9
	CASAUBON, Édouard, prêtre	page 9
	DUFORT, Urgel, religieux, C.S.V.	page 10
	ÉTHIER, Isidore, médecin	page 10
	GALIPEAU, Édouard, notaire	page 10
📖	JODOIN, Adolphe, prêtre	page 11
	LAFORTUNE, Edmond, cultivateur	page 11
	LAMARRE, Jean-Baptiste,	page 11
	LAPOINTE, Édouard,	page 11
	LAPOINTE, Pierre,	page 12
	LAVIOLETTE, Amable, huissier	page 12
📖	LEBLANC, Maxime, prêtre	page 12
	LEMIRE, Élie, notaire	page 13
	POUPART, Jean-Baptiste, notaire	page 13
	RIOPEL, Louis, cultivateur	page 13
	ROUISSE, Toussain,	page 14
	THIBODEAU, Pierre, bourgeois	page 14
	TRANCHEMONTAGNE, Joseph, religieux, C.S.V.	page 15

Classe française (1852-1853)

	ARCHAMBAULT, Edmond,	page 15
	BRACH, Clark	page 15
	CLARK, Hiram,	page 16
	DUCHESNE, Maxime,	page 16
	DUCHESNE, Médard, meunier	page 16
	LAREAU, Elzéar,	page 16
	MARCOTTE, Alphonse,	page 17
	SENÉCAL, Napoléon, bourgeois	page 17
	SEXTON, James,	page 17
	WATOWNSEND, Édouard,	page 17

Note importante concernant l'orthographe des patronymes et des prénoms :

L'orthographe des patronymes et des prénoms que nous avons utilisée peut ne pas correspondre exactement à celui des registres paroissiaux. Dans les cas de doute et de divergence entre les registres des paroisses, les archives du Collège, les archives de l'Association et l'usage d'une époque, nous avons adopté l'orthographe d'usage actuel. De même, la plupart des surnoms ont été omis pour ne conserver que le patronyme couramment utilisé.

Les noms de ceux qui ont été éducateurs au Collège sont précédés de 📖. Les noms de ceux qui ont été parlementaires au provincial sont précédés de 🏛️ PP, au fédéral de 🏛️ PF, et au Sénat de 🏛️ S.

NDLR : Les biographies qui suivent sont à l'image de leur époque. Il ne faut donc pas les juger, sinon avec les usages et les valeurs de leur époque.

**Les membres du 21^e cours
(par ordre alphabétique)**

Études classiques et philosophiques (1853-1860)

**François-Régis ARNAUD, 21^e cours, prêtre
(1837-1904)**

Né à Saint-Ambroise-de-Kildare, le 4 janvier 1837. Il est le fils de François-Régis ARNAUD et de Rosalie DUBEAU.

Étudia au Collège de l'Assomption de 1853 à 1860.
Ordonné prêtre à Montréal, le 10 décembre 1863.
De 1863 à 1865, vicaire à Saint-Constant ; de 1865 à 1868, à Vaudreuil ; de 1868 à 1870, à Sainte-Scholastique ; de 1870 à 1882, curé de Sainte-Marguerite-du-Lac-Masson ; de 1882 à 1889, de Repentigny ; de 1889 à 1904, de Saint-Sulpice.

Décédé le 10 mars 1904, à Saint-Sulpice. Il est inhumé dans le cimetière de cette paroisse.

Mise à jour de la biographie : 16 décembre 2013.

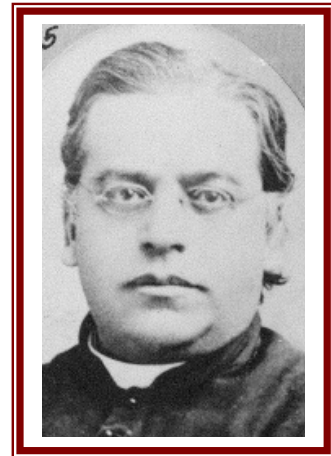

**Pierre BÉDARD, 21^e cours, prêtre
(1842-1884)**

Né à Saint-Rémi, le 5 novembre 1842. Il est le fils de Charles BÉDARD et de Louise PARENT.

Étudia au Collège de l'Assomption de 1852 à 1858.
Ordonné prêtre à Montréal, le 22 décembre 1866.

Décédé le 24 août 1884, à Falls River, dans le Massachusetts. Il est inhumé dans le cimetière de cette paroisse.

Il est le frère de Louis BÉDARD, du 20^e cours. Il est cousin germain avec Pierre BÉDARD, du 15^e cours.

Mise à jour de la biographie : 16 décembre 2013.

**Collège de l'Assomption
Les anciens et les anciennes**

**Pierre BLOUIN, 21^e cours, notaire
(1841-1887)**

Né à Saint-Jacques-de-Montcalm, le 29 janvier 1841. Il est le fils de Louis BLOUIN, cultivateur, et de Marie-Gilles (Gilette) LEBLANC.

Étudia au Collège de l'Assomption de 1854 à 1860.
A pratiqué sa profession à Saint-Lin, de 1863 à 1887.

Décédé le 27 mai 1887, à Saint-Lin. Il a été inhumé dans le cimetière de cette paroisse.

Avait épousé Marie-Louise (Éloïse)-Clara BEAUDOIN, fille de David BEAUDOIN et de Marguerite BRIEN-DESROCHERS, à Saint-Lin, le 29 octobre 1866.

Il est le frère de Joseph BLOUIN, du 19^e cours. Il est le beau-frère de Isidore BEAUDOIN, du 26^e cours, et de Honoré BEAUDOIN du 32^e cours. Il est le beau-frère par alliance de Hilaire HURTEAU, du 19^e cours.

Mise à jour de la biographie : 16 décembre 2013.

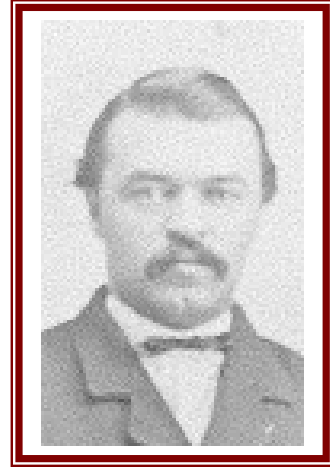

**Nazaire-Henri BOURGOIN, 21^e cours, avocat
(1835-....)**

Né à Mascouche, le 5 janvier 1835. Il est le fils de Jean-Marie BOURGOIN, cultivateur, et de Marie JEANNOT-LACHAPELLE.

Étudia au Collège de l'Assomption de 1854 à 1860.
A pratiqué sa profession à Montréal.

Décédé.

Avait épousé Lucia CORMIER, fille de Charles CORMIER et de Lucille ARCHAMBAULT, à Plessisville, le 21 juillet 1869.

Mise à jour de la biographie : 25 février 2010.

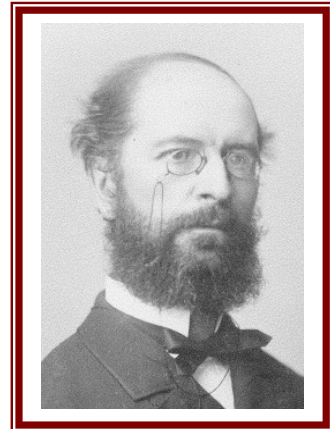

**Wilfrid CAISSE, 21^e cours, commis
(.....-.....)**

Originaire de Saint-Barthélemi. Il est le fils de Pierre-Louis CAISSE, cultivateur, et de Geneviève-Émilie LEMAIRE-SAINT-GERMAIN.

Étudia au Collège de l'Assomption en 1853-1854.
A exercé son métier à Laurence, dans le Massachusetts.

Décédé.

Avait épousé Rose-de-Lima POIRIER, fille de Pierre POIRIER et de Angélique SAUVÉ, à Valleyfield, le, 29 novembre 1862.

Mise à jour de la biographie : 25 février 2010.

**Collège de l'Assomption
Les anciens et les anciennes**

**Édouard CASAUBON, 21^e cours, prêtre
(1834-1878)**

Né à l'Île Dupas, le 20 août 1834. Il est le fils de Pierre CASAUBON et de Marie DUTEAU-DE GRANPRÉ.

Étudia au Collège de l'Assomption de 1855 à 1860.

Décédé.

Ordonné prêtre à l'Île Dupas, le 30 octobre 1864.

De 1864 à 1875, vicaire à Saint-Timothée ; de 1875 à 1878, curé de Saint-Joseph-du-Lac, où il est décédé, le 28 octobre 1878.

Il est le frère de Narcisse CASAUBON, du 11^e cours, de Nazaire CASAUBON, du 12^e cours, de Louis CASAUBON, du 15^e cours, et de Denis CASAUBON, du 23^e cours.

Mise à jour de la biographie : 16 décembre 2013.

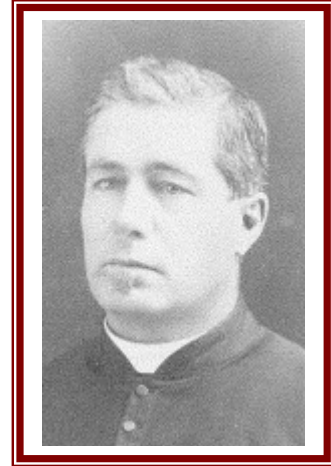

**Urgel DUFORT, 21^e cours, religieux, C.S.V.
(.....)**

Originaire de L'Assomption. Il est le fils de Jean-Baptiste DUFORT et de Sophie RACETTE.

Étudia au Collège de l'Assomption de 1853 à 1858.

Décédé.

Mise à jour de la biographie : 25 février 2010.

**Isidore ÉTHIER, 21^e cours, médecin
(1837-1905)**

Né à Mascouche, le 23 avril 1837. Il est le fils de Joseph ÉTHIER et de Françoise MI(GNE)RON.

Étudia au Collège de l'Assomption de 1855 à 1860.

A pratiqué sa profession à L'Épiphanie.

Décédé le 17 mars 1905, à L'Épiphanie.

Avait épousé, en premières noces, Philomène MIGNERON, fille de Pierre MIGNERON et de Rachel ROY, à Mascouche, le 7 novembre 1863, et en secondes noces, Marie-Philomène-Emma DANIEL, fille de Stanislas DANIEL et de Sophronie GUIBORD, à Mascouche, le 17 octobre 1887.

Il est le beau-frère de François-Xavier LAMARCHE, du 5^e cours.

Mise à jour de la biographie : 16 décembre 2013.

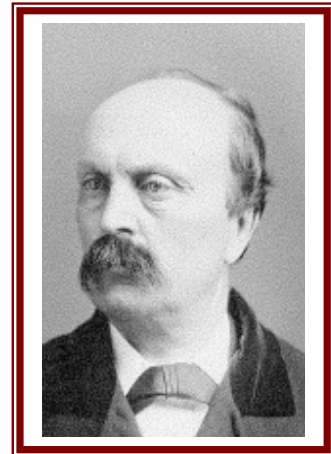

**Collège de l'Assomption
Les anciens et les anciennes**

**Édouard GALIPEAU, 21^e cours, notaire
(.....)**

Originaire de L'Assomption. Il est le fils de Louis GALIPEAU et de Julie TROIE-LAFRANCHISE.

**Étudia au Collège de l'Assomption de 1853 à 1860.
Pratiqua sa profession à Maskinongé, de 1865 à 1895.**

**Décédé.
Avait épousé Marie-Caroline RATELLE, fille de Édouard RATELLE et de Léocadie CHEVALIER, à Maskinongé, le 12 janvier 1868.**

Il est le frère de Louis GALIPEAU, du 31^e cours et il est le beau-frère de Alfred RATELLE, du 18^e cours.

Mise à jour de la biographie : 16 décembre 2013.



**Adolphe JODOIN, 21^e cours, prêtre
(1836-1891)**

Né à Boucherville, le 28 juin 1836, fils de Joseph JODOIN, et de Angèle ADAM.

Étudia au Collège de l'Assomption de 1855 à 1860, il fit aussi deux ans de théologie et de professorat, en 1860-1861 et en 1863-1864.

Il fut ordonné à Montréal, le 30 octobre 1864.

De 1864 à 1870, vicaire à Saint-Jérôme ; de 1870 à 1874, curé d'Ormstown ; de 1874 à 1891, curé de Saint-Sauveur-des-Monts.

M. JODOIN est décédé à Montréal, le 31 août 1891 ; il est inhumé à Saint-Sauveur.

Mise à jour de la biographie : 25 février 2010.

**Edmond LAFORTUNE, 21^e cours, élève
(circa 1839-1855)**

Né à Saint-Roch-de-l'Achigan, vers 1839. Il est le fils de Louis-Ambroise TELLIER-LAFORTUNE et de Émilie THUYOT.

**Étudia au Collège de l'Assomption de 1853 à 1855.
A pratiqué l'agriculture à Saint-Roch-de-l'Achigan.**

**Décédé le 10 février 1855, à l'âge de 16 ans.
Était célibataire.**

Il est le frère de Moïse LAFORTUNE, du 12^e cours, de Georges LAFORTUNE, du 20^e cours, et de Ludger LAFORTUNE, du 23^e cours.

Mise à jour de la biographie : 27 décembre 2010.

**Collège de l'Assomption
Les anciens et les anciennes**

**Jean-Baptiste LAMARRE, 21^e cours,
(.....)**

Originaire de Saint-Rémi. Il est le fils de Jean-Baptiste LAMARRE et de Esther COUPAL.

Étudia au Collège de l'Assomption de 1853 à 1855.

Décédé.

Avait épousé Thais TOURNEUR, fille de Narcisse TOURNEUR et de Zoé NORMANDIN, à Saint-Rémi, le 14 juillet 1863.

Il est le neveu de Richard LAMARRE, du 22^e cours.

Mise à jour de la biographie : 19 décembre 2013.

**Édouard LAPOINTE, 21^e cours,
(.....)**

Originaire de L'Assomption.

Étudia au Collège de l'Assomption de 1853 à 1855.

Décédé.

Mise à jour de la biographie : 25 février 2010.

**Pierre LAPOINTE, 21^e cours,
(.....)**

Originaire de L'Assomption.

Étudia au Collège de l'Assomption en 1853.

Décédé.

Mise à jour de la biographie : 25 février 2010.

**Antoine-Amable LAVIOLETTE, 21^e cours, huissier
(1840-1920)**

Né à Lavaltrie, le 7 novembre 1840. Il est le fils de Isidore LAVIOLETTE, cultivateur, et de Catherine BRISSET(TE).

Étudia au Collège de l'Assomption de 1853 à 1855.

Demeurait à Lavaltrie.

Décédé le 11 juin 1920, à Lavaltrie.

Avait épousé Alice BRAZEAU (PARIZEAU), fille de Louis BRAZEAU et de Perpétue TURGEON, à Lavaltrie, le 12 septembre 1865.

Il est le frère de Théophile LAVIOLETTE, du 31^e cours, et de Isidore LAVIOLETTE, du 48^e cours..

Mise à jour de la biographie : 25 février 2010.

Collège de l'Assomption
Les anciens et les anciennes

Maxime LEBLANC, 21^e cours, prêtre
(1840-1928)

Né à Saint-Jacques-de-Montcalm, le 13 mars 1840, fils de Pierre LEBLANC, cultivateur, et de Joseph MAGEAU.

Il fit à l'Assomption ses études classiques et philosophiques, de 1853 à 1860, et trois ans de théologie et d'enseignement, de 1860 à 1863.

Il commença l'année 1863-1864 au Grand Séminaire de Montréal, où il fut ordonné prêtre par Mgr BOURGET, le 12 mars 1864.

De 1864 à 1866, vicaire à Saint-Philippe-de-Laprairie ; de 1866 à 1868, à Berthier ; en 1868-1869, desservant à Lanoraie ; en 1869, encore à Berthier ; de 1869 à 1876, curé de Sainte-Agathe, où il a terminé l'intérieur de l'église en 1874 ; de 1876 à 1881, curé de Saint-Félix-de-Valois ; de 1881 à 1928, de Saint-Martin (Laval), où il a bâti un presbytère en 1882, fini l'intérieur de l'église en 1892, et fondé un collège et un couvent en 1905.

M. Leblanc est décédé le 17 août 1928, à Saint-Martin (Laval). Il avait été fait chanoine de la basilique de Montréal en 1927.

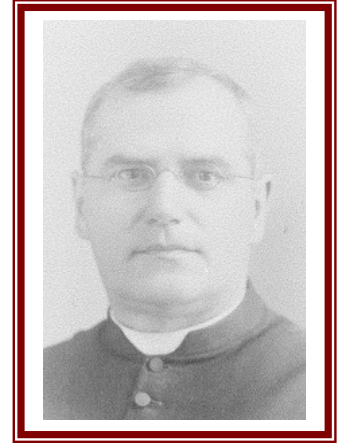

Il est le frère de Auguste LEBLANC, du 35^e cours.

Mise à jour de la biographie : 25 février 2010.

Élie LEMIRE, 21^e cours, notaire
(1840-1925)

Né à L'Assomption, le 24 décembre 1840, fils de François-Xavier LEMIRE, cultivateur, et de Luce TURGEON.

Étudia au Collège de l'Assomption de 1853 à 1860.

À pratiqué le notariat dans le district de Joliette, de 1865 à 1924.

Décédé le 17 décembre 1925 et inhumé à L'Assomption le 21.

Avait épousé Marie GRANGER, à Montréal, le 12 août 1878.

Il est le frère de Joseph LEMIRE, du 18^e cours, de François-Xavier LEMIRE, du 32^e cours, de Olivier LEMIRE, du 39^e cours, et de Henri LEMIRE, du 43^e cours.



Mise à jour de la biographie : 27 décembre 2010.

Jean-Baptiste POUPART, 21^e cours, notaire
(.....)

Originaire de Saint-Rémi. Il est le fils de Jean-Baptiste POUPART et de Marcelline HAGUENIER.

Étudia au Collège de l'Assomption en 1853-1854.

A pratiqué sa profession à Sainte-Martine, de 1867 à 1898.

Décédé.

Avait épousé Marcelline BISSON, fille de André BISSON et de Adélaïde FORGUES, à Saint-Rémi, le 8 novembre 1859.

Mise à jour de la biographie : 27 décembre 2010.

**Collège de l'Assomption
Les anciens et les anciennes**

**Louis RIOPEL, 21^e cours, cultivateur
(1841-.....)**

Né à Saint-Jacques-de-Montcalm, le 16 septembre 1841. Il est le fils de Louis RIOPEL, cultivateur, et de Julie MERCURE.

Étudia au Collège de l'Assomption en 1853-1854.
A pratiqué l'agriculture à Saint-Alexis.
Décédé.

Il est le frère de Joseph RIOPEL, du 22^e cours.

Mise à jour de la biographie : 25 février 2010.

**Toussaint ROUISSE, 21^e cours,
(.....)**

Originaire de Sainte-Julie. Il est le fils de René-Cléophas ROUISSE et de Marie-Gilette RENAUD.

Étudia au Collège de l'Assomption en 1853-1854.

Décédé.

Mise à jour de la biographie : 25 février 2010.

**Pierre-Gustave THIBODEAU, 21^e cours, bourgeois
(.....)**

Originaire de Saint-Cyprien. Il est le fils de Pierre THIBODEAU et de Marie-Louise SÉNÉSAC.

Étudia au Collège de l'Assomption de 1853 à 1856.
Résidant de Central Falls, dans le Rhode Island.

Décédé.

Avait épousé Élise-Victorine DOZOIS, fille de Jean-Baptiste DOZOIS et de Amable PALIN, à Saint-Cyprien, le 8 février 1864.

Il est le beau-frère de Isaïe DOZOIS, du 22^e cours.

Mise à jour de la biographie : 25 février 2010.

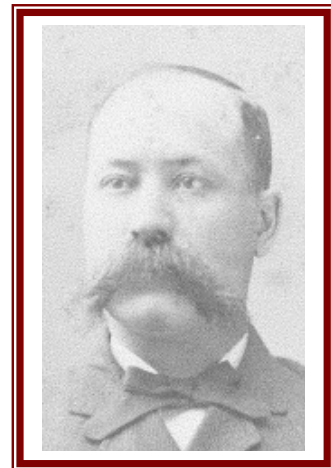

**Collège de l'Assomption
Les anciens et les anciennes**

**Joseph-Laurent TRANCHEMONTAGNE, 21^e cours, religieux, C.S.V.
(1839-.....)**

Né à Saint-Barthélemi, le 21 mai 1839. Il est le fils de François-Xavier TRANCHEMONTAGNE, cultivateur, et de Julie SÉVIGNY.

Étudia au Collège de l'Assomption de 1853 à 1856.

Décédé fort probablement à Joliette.

Il est le frère de Charles TRANCHEMONTAGNE, du 29^e cours.

Mise à jour de la biographie : 25 février 2010.

Classe française (1852-1853)

**Edmond ARCHAMBAULT, classe française,
(1840-.....)**

Né à Repentigny, le 26 mai 1840. Il est le fils de Denis ARCHAMBAULT et de Domitilde RATELLE.

Étudia au Collège de l'Assomption en 1852-1853.

Décédé.

Avait épousé Célestine BEAUDOIN, fille de Joseph BEAUDOIN et de Marie RENAUD-BLANCHARD, à Saint-Alexis, le 24 juillet 1860.

Il est le frère de Alexandre ARCHAMBAULT, du 41^e cours. Il est l'oncle de Edmond ARCHAMBAULT, du 54^e cours, et de Amable ARCHAMBAULT, du 65^e cours, et le grand-oncle de Pierre-Amable ARCHAMBAULT, du 87^e cours, et de Rosaire ARCHAMBAULT, du 98^e cours.

Mise à jour de la biographie : 19 décembre 2013.

**Clark BRANCH, classe française,
(.....)**

Originaire de Saint-Alban, dans l'état de New York.

Étudia au Collège de l'Assomption en 1852-1853.

Décédé.

Mise à jour de la biographie : 25 février 2010.

**Collège de l'Assomption
Les anciens et les anciennes**

**Hiram CLARK, classe française,
(.....-.....)**

Originaire de Williston, Vermont.

Étudia au Collège de l'Assomption en 1852-1853.

Décédé.

Mise à jour de la biographie : 25 février 2010.

**Maxime DUCHESNE, classe française,
(1838-.....)**

Né à Repentigny, le 27 avril 1838. Il est le fils de Benjamin DUCHESNE et de Berthe DESMARAIS.

Étudia au Collège de l'Assomption de 1852 à 1854.

Décédé.

Mise à jour de la biographie : 25 février 2010.

**Médard DUCHESNE, classe française, meunier
(.....-.....)**

Originaire de Saint-Esprit.

**Étudia au Collège de l'Assomption de 1852 à 1854.
A exercé son métier à Saint-Liguori.**

Décédé.

Mise à jour de la biographie : 25 février 2010.

**Elzéar LAREAU, classe française,
(.....-.....)**

Originaire de Repentigny. Il est le fils de Antoine LAREAU et de Eulalie LAURIER

Étudia au Collège de l'Assomption en 1852-1853.

Décédé.

Mise à jour de la biographie : 25 février 2010.

**Collège de l'Assomption
Les anciens et les anciennes**

**Alphonse MARCOTTE, classe française,
(....-....)**

Originaire de Montréal.

Étudia au Collège de l'Assomption en 1852-1853.

Décédé.

Mise à jour de la biographie : 25 février 2010.

**Napoléon SENÉCAL, classe française, bourgeois
(....-....)**

Originaire de Verchères. Il est le fils de Amable SENÉCAL et de Marie-Julie PIGEON.

Étudia au Collège de l'Assomption en 1852-1853.

A habité à Verchères.

Décédé.

Avait épousé Julie-Victorine GRAVEL, fille de Louis GRAVEL et de Émilie GLADU, à Saint-Antoine-sur-Richelieu, le 15 octobre 1867.

Il est le beau-frère par alliance de Napoléon CHICOINE, du 25^e cours.

Mise à jour de la biographie : 19 décembre 2013.

**James SEXTON, classe française,
(....-....)**

Originaire de Montréal. Il est le fils de John SEXTON et de Vitaline MORIN.

Étudia au Collège de l'Assomption en 1852.

Décédé.

Avit épousé Antoinette PICHETTE, fille de Mathias PICHETTE et de Catherine GUAY, à Québec, le 26 juin 1894.

Mise à jour de la biographie : 25 février 2010.

**Édouard WATOWNSEND, classe française,
(....-....)**

Originaire de Montréal.

Étudia au Collège de l'Assomption de 1852 à 1854.

Décédé.

Mise à jour de la biographie : 25 février 2010.

**Collège de l'Assomption
Les anciens et les anciennes**



**L'ASSOCIATION DES ANCIENS ET DES ANCIENNES
DU COLLÈGE DE L'ASSOMPTION**

«Comme insigne logographique, la forme extérieure du dôme représente l'institution qu'est le Collège de l'Assomption, sa mission éducative et son personnel. Il domine le paysage et tel un clocher, il appelle au rassemblement tous ceux et celles qui ont vécu, vivent ou fréquentent l'établissement séculaire. De ce fait, naturellement, il représente aussi tous les anciens et toutes les anciennes. Il est le signe tangible de notre appartenance à la famille assumptionniste et le symbole de notre gratitude.

Sa face exposée à la lumière intense symbolisera les anciens et les anciennes dont la carrière se déroule sous les feux de la rampe et dans la notoriété publique, actuelle, passée et à venir. Elle représentera aussi les hauts faits des prochains anciens, élèves et membres du personnel, que ce soit dans le sport, les activités parascolaires ou une réussite académique et éducative exceptionnelle. Par ses faces dans l'ombre, on y devinera tous les anciens et toutes les anciennes dont la vie se déroule dans l'anonymat et dans la discrétion. On voudra aussi y voir la vie intérieure intense et riche de défis et d'accomplissement, la recherche de l'excellence et tous les efforts qui trouvent leur seule récompense dans la satisfaction personnelle du devoir accompli.

Pour plusieurs d'entre nous, le dôme est beaucoup plus qu'un appendice architectural décoratif mais inutile. À une époque, sa cloche marquait de ses tintements l'horaire quotidien du Collège et du village environnant. Interdit d'accès aux élèves, sa seule visite nous fait découvrir une activité secrète et une vie intérieure mystérieuse, faite de souvenirs furtifs, d'audace et de tradition. À l'usage et à l'usure, par sa seule présence, de façon quasi illégitime, le dôme est devenu un mémorial aux anciens et aux anciennes.

Pour les anciens et les anciennes, et particulièrement pour ceux qui, depuis plusieurs générations, ont contourné le règlement pour inscrire initiales, épitaphes et graffitis, le dôme a non seulement une valeur de symbole mais prend l'allure d'un défi qu'on relève. On en forçait l'accès avec un malin plaisir et on en tirait une fierté intérieure difficile à contenir mais encore plus difficile à déclarer, d'où la nécessité d'y laisser sa marque. Pour les plus jeunes qui ne l'ont pas encore visité, il devient une sorte d'île aux trésors sur laquelle uniquement les plus audacieux et les plus débrouillards pourront débarquer. Pour les plus âgés qui y ont mis les pieds, il constitue un repaire clandestin réservé aux pirates, aux boucaniers et aux corsaires de tous poils. Presque tous les anciens et les anciennes y auront séjourné puisque pendant de nombreuses années, c'est là que le Collège y entreposait nos mosaïques.»

Extrait de : *«La signification du logo de l'Association des anciens et des anciennes»*,
par René DIDIER, 127^e cours

Dans cette collection de fascicules, ont été publié :

Deuxième série : les élèves

- Les membres du 1^{er} cours, 1^{ère} édition, mars 2014, ISBN-978-89679-001-2 ⁽¹⁾
- Les membres du 2^e cours, 1^{ère} édition, mars 2014, ISBN-978-89679-002-2 ⁽¹⁾
- Les membres du 3^e cours, 1^{ère} édition, mars 2014, ISBN-978-89679-003-2 ⁽¹⁾
- Les membres du 4^e cours, 1^{ère} édition, mars 2014, ISBN-978-89679-004-2 ⁽¹⁾
- Les membres du 5^e cours, 1^{ère} édition, mars 2014, ISBN-978-89679-005-2 ⁽¹⁾
- Les membres du 6^e cours, 1^{ère} édition, mars 2014, ISBN-978-89679-006-2 ⁽¹⁾
- Les membres du 7^e cours, 1^{ère} édition, mars 2014, ISBN-978-89679-007-2 ⁽¹⁾
- Les membres du 8^e cours, 1^{ère} édition, mars 2014, ISBN-978-89679-008-2 ⁽¹⁾
- Les membres du 9^e cours, 1^{ère} édition, mars 2014, ISBN-978-89679-009-2 ⁽¹⁾
- Les membres du 10^e cours, 1^{ère} édition, mars 2014, ISBN-978-89679-010-2 ⁽¹⁾
- Les membres du 11^e cours, 1^{ère} édition, mars 2014, ISBN-978-89679-011-2 ⁽¹⁾
- Les membres du 12^e cours, 1^{ère} édition, mars 2014, ISBN-978-89679-012-2 ⁽¹⁾
- Les membres du 13^e cours, 1^{ère} édition, mars 2014, ISBN-978-89679-013-2 ⁽¹⁾
- Les membres du 14^e cours, 1^{ère} édition, mars 2014, ISBN-978-89679-014-2 ⁽¹⁾
- Les membres du 15^e cours, 1^{ère} édition, mars 2014, ISBN-978-89679-015-2 ⁽¹⁾
- Les membres du 16^e cours, 1^{ère} édition, mars 2014, ISBN-978-89679-016-2 ⁽¹⁾
- Les membres du 17^e cours, 1^{ère} édition, mars 2014, ISBN-978-89679-017-2 ⁽¹⁾
- Les membres du 18^e cours, 1^{ère} édition, mars 2014, ISBN-978-89679-018-2 ⁽¹⁾
- Les membres du 19^e cours, 1^{ère} édition, mars 2014, ISBN-978-89679-019-2 ⁽¹⁾
- Les membres du 20^e cours, 1^{ère} édition, mars 2014, ISBN-978-89679-020-2 ⁽¹⁾

- Les membres du 22^e cours, 1^{ère} édition, mars 2014, ISBN-978-89679-022-2 ⁽¹⁾
- Les membres du 23^e cours, 1^{ère} édition, mars 2014, ISBN-978-89679-023-2 ⁽¹⁾
- Les membres du 24^e cours, 1^{ère} édition, mars 2014, ISBN-978-89679-024-2 ⁽¹⁾
- Les membres du 25^e cours, 1^{ère} édition, mars 2014, ISBN-978-89679-025-2 ⁽¹⁾
- Les membres du 26^e cours, 1^{ère} édition, mars 2014, ISBN-978-89679-026-2 ⁽¹⁾
- Les membres du 27^e cours, 1^{ère} édition, mars 2014, ISBN-978-89679-027-2 ⁽¹⁾
- Les membres du 28^e cours, 1^{ère} édition, mars 2014, ISBN-978-89679-028-2 ⁽¹⁾
- Les membres du 29^e cours, 1^{ère} édition, mars 2014, ISBN-978-89679-029-2 ⁽¹⁾
- Les membres du 30^e cours, 1^{ère} édition, mars 2014, ISBN-978-89679-030-2 ⁽¹⁾
- Les membres du 31^e cours, 1^{ère} édition, mars 2014, ISBN-978-89679-031-2 ⁽¹⁾
- Les membres du 32^e cours, 1^{ère} édition, mars 2014, ISBN-978-89679-032-2 ⁽¹⁾
- Les membres du 33^e cours, 1^{ère} édition, mars 2014, ISBN-978-89679-033-2 ⁽¹⁾
- Les membres du 34^e cours, 1^{ère} édition, mars 2014, ISBN-978-89679-034-2 ⁽¹⁾
- Les membres du 35^e cours, 1^{ère} édition, mars 2014, ISBN-978-89679-035-2 ⁽¹⁾
- Les membres du 36^e cours, 1^{ère} édition, mars 2014, ISBN-978-89679-036-2 ⁽¹⁾
- Les membres du 37^e cours, 1^{ère} édition, mars 2014, ISBN-978-89679-037-2 ⁽¹⁾

Les membres du 21^e cours

Collège de l'Assomption
Les anciens et les anciennes

- Les membres du 38^e cours, 1^{ère} édition, mars 2014, ISBN-978-89679-038-2 ⁽¹⁾
- Les membres du 39^e cours, 1^{ère} édition, mars 2014, ISBN-978-89679-039-2 ⁽¹⁾
- Les membres du 40^e cours, 1^{ère} édition, mars 2014, ISBN-978-89679-040-2 ⁽¹⁾
- Les membres du 41^e cours, 1^{ère} édition, mars 2014, ISBN-978-89679-041-2 ⁽¹⁾
- Les membres du 42^e cours, 1^{ère} édition, mars 2014, ISBN-978-89679-042-2 ⁽¹⁾
- Les membres du 43^e cours, 1^{ère} édition, mars 2014, ISBN-978-89679-043-2 ⁽¹⁾
- Les membres du 44^e cours, 1^{ère} édition, mars 2014, ISBN-978-89679-044-2 ⁽¹⁾
- Les membres du 45^e cours, 1^{ère} édition, mars 2014, ISBN-978-89679-045-2 ⁽¹⁾
- Les membres du 46^e cours, 1^{ère} édition, mars 2014, ISBN-978-89679-046-2 ⁽¹⁾
- Les membres du 47^e cours, 1^{ère} édition, mars 2014, ISBN-978-89679-047-2 ⁽¹⁾
- Les membres du 48^e cours, 1^{ère} édition, mars 2014, ISBN-978-89679-048-2 ⁽¹⁾
- Les membres du 49^e cours, 1^{ère} édition, mars 2014, ISBN-978-89679-049-2 ⁽¹⁾
- Les membres du 50^e cours, 1^{ère} édition, mars 2014, ISBN-978-89679-050-2 ⁽¹⁾
- Les membres du 51^e cours, 1^{ère} édition, mars 2014, ISBN-978-89679-051-2 ⁽¹⁾
- Les membres du 52^e cours, 1^{ère} édition, mars 2014, ISBN-978-89679-052-2 ⁽¹⁾
- Les membres du 53^e cours, 1^{ère} édition, mars 2014, ISBN-978-89679-053-2 ⁽¹⁾
- Les membres du 54^e cours, 1^{ère} édition, mars 2014, ISBN-978-89679-054-2 ⁽¹⁾
- Les membres du 55^e cours, 1^{ère} édition, mars 2014, ISBN-978-89679-055-2 ⁽¹⁾
- Les membres du 56^e cours, 1^{ère} édition, mars 2014, ISBN-978-89679-056-2 ⁽¹⁾
- Les membres du 57^e cours, 1^{ère} édition, mars 2014, ISBN-978-89679-057-2 ⁽¹⁾
- Les membres du 58^e cours, 1^{ère} édition, mars 2014, ISBN-978-89679-058-2 ⁽¹⁾
- Les membres du 59^e cours, 1^{ère} édition, mars 2014, ISBN-978-89679-059-2 ⁽¹⁾
- Les membres du 60^e cours, 1^{ère} édition, mars 2014, ISBN-978-89679-060-2 ⁽¹⁾
- Les membres du 61^e cours, 1^{ère} édition, mars 2014, ISBN-978-89679-061-2 ⁽¹⁾
- Les membres du 62^e cours, 1^{ère} édition, mars 2014, ISBN-978-89679-062-2 ⁽¹⁾

- Les membres du 110^e cours, 1^{ère} édition, mai 2008
- Les membres du 110^e cours, 2^e édition, octobre 2012, ISBN-978-89679-110-3 et 4⁽¹⁾
- Les membres du 115^e cours, 1^{ère} édition, mai 2010, ISBN 978-2-89679-115-1 et 2⁽¹⁾
- Les membres du 116^e cours, 1^{ère} édition, mai 2006
- Les membres du 121^e cours, 1^{ère} édition, mai 2011, ISBN 978-2-89679-121-1 et 2⁽¹⁾
- Les membres du 122^e cours, 1^{ère} édition, mai 2012, ISBN 978-2-89679-122-1 et 2⁽¹⁾
- Les membres du 123^e cours, 1^{ère} édition, mai 2013, ISBN 978-2-89679-123-1 et 2⁽¹⁾

Troisième série : les patronymes

- Les DORVAL, 1^{ère} édition, décembre 2009
- Les FARIBAULT, 1^{ère} édition, janvier 2010

(1) En format PDF

Collège de l'Assomption
Les anciens et les anciennes

**© Tous droits réservés 2007
L'Association des Anciens et des Anciennes
du Collège de l'Assomption
L'Assomption, Québec, Canada**

ISBN : 978-2-89679-021-1 (format brochure)

ISBN : 978-2-89679-021-2 (fichier PDF)

Dépôt légal :

Bibliothèque du Canada : 1^{er} trimestre 2014

Bibliothèque du Québec : 1^{er} trimestre 2014

La collection des fascicules de l'Association des anciens et des anciennes du Collège de l'Assomption

1^{ère} série - Les anciens et les anciennes

Titre	Nombre de pages	Date de parution prévue ou de la dernière édition	ISBN
Les fondateurs du Collège	32 pages	Décembre 2014	
Les six anciens reconnus d'importance historique nationale	40 pages	Décembre 2014	
La direction du Collège (de 1832 à 1980)	56 pages	Décembre 2014	
Les parlementaires à Québec	60 pages	Décembre 2014	
Les parlementaires à Ottawa	24 pages	Décembre 2014	
Les éducateurs-prêtres et bienfaiteurs inhumés dans la crypte	52 pages	Décembre 2014	
Les récipiendaires du Laurier d'or	En préparation	Décembre 2016	
Les récipiendaires du Laurier d'argent	En préparation	Décembre 2016	
Les récipiendaires du Laurier de bronze	En préparation	Décembre 2016	
Quelques anciens, personnalités marquantes de leur époque	40 pages	Décembre 2015	
Les éducatrices, les éducateurs et les membres du personnel du Collège de l'Assomption	En préparation	Décembre 2017	

2^e série - Les élèves

Titre	Nombre de pages	Date de parution prévue ou de la dernière édition	ISBN
Les membres des cours (du 1 ^{er} au 62 ^e cours)	de 16 à 36 pages	Printemps 2014	978-2-89679-001/062
Les membres des cours (du 63 ^e au 100 ^e cours)	En préparation	Été 2014	978-2-89679-063/100
Les membres des cours (du 101 ^e au 114 ^e cours)	En préparation	selon le cours	978-2-89679-101/114
Les membres du 110 ^e cours, 2 ^e édition	40 pages	Octobre 2012	987-2-89679-110-03/04
Les membres du 115 ^e cours	56 pages	Mai 2010	978-2-89679-115-01/02
Les membres du 116 ^e cours	44 pages	Mai 2012-	978-2-89679-116-03
Les membres du 117 ^e cours	En préparation	à déterminer	
Les membres du 118 ^e cours	En préparation	à déterminer	
Les membres du 119 ^e cours	En préparation	à déterminer	
Les membres du 120 ^e cours	En préparation	à déterminer	

Par la suite, les fascicules des autres cours (à partir du 121^e) pourront être publiés, à leur discrétion, lors de leur cinquantième anniversaire de fin d'études.

Pourraient éventuellement s'ajouter des fascicules portant sur les patronymes, sur les métiers et les professions, sur les récipiendaires du prix COLIN, de la médaille du gouverneur général, du lieutenant gouverneur ou rassemblant les anciens et les anciennes sous d'autres thèmes.

Tous droits réservés © 2007
L'Association des anciens et des anciennes du Collège de l'Assomption
L'Assomption, Québec, Canada

[http :www.aacla.qc.ca](http://www.aacla.qc.ca)