



**LES ANCIENS
ET LES ANCIENNES**

du Collège de l'Assomption

**Les membres
du 110^e cours
(1942-1950-1965)**

Par René DIDIER, 127^e cours

Fascicule A-110

Deuxième édition

L'Association des anciens et des anciennes
du Collège de l'Assomption

Octobre 2012

Collège de l'Assomption
Les anciens et les anciennes

BIBLIOGRAPHIE

- 1.- ALLAIRE, Jean-Baptiste (abbé) *Dictionnaire biographique du clergé canadien français/Les contemporains* Imprimerie la Tribune, 1908.
- 2.- FORGET, Anastase (abbé) *Histoire du Collège de l'Assomption (1833 - 1933)* : Imprimerie Populaire ltée. 1933.
- 3.- TANGUAY, Cyprien (Mgr.) *Répertoire général du clergé canadien* : Eusèbe SENÉCAL et Fils, 1893.
- 4.- AUBIN, Florian (abbé) *La paroisse de Saint-Cuthbert, 1765-1980* Tome I et II: Florian AUBIN 1981 et 1982.
- 5.- *Dictionnaire biographique du Canada Québec* : Presse de l'Université Laval, vol 1 à 4.
- 6.- LANOUE, François (abbé) *Un coin de pays dans Lanaudière-Saint-Alexis* MédiaPresse inc. 1992.
- 7.- ROY, Christian, *Histoire de L'Assomption*, La Commission des fêtes du 250^e , 1967
- 8.- ROY, Christian et THERRIEN, Onil, *Histoire de Saint-Paul-l'Ermité*
- 9.- *Index des lieux de résidences et de Pratique des commis, garde-notes, greffiers, tabellions et notaires 1621-1991*,
- 10- Saint-Roch-de-l'Achigan
- 11- Dictionnaire général des Archambault d'Amérique
- 12 Paroisse Sainte-Anne de Varennes 1692-1992
- 13.- BÉLANGER, François, *Les cours de justice et la magistrature du Québec*, Direction des communications, ministère de la Justice du Québec, 1999
14. Les archives du Collèges de l'Assomption
- 15.-Les archives de l'Association des anciens et des anciennes du Collège de l'Assomption.
- 16.-OLIVIER, Réjean, *Profils d'anciens du Collège de l'Assomption de la région de Lanaudière*, Association des anciens du Collège de l'Assomption 1982.
- 17.-Sainte-Marie-Salomé
- 18.-Sainte-Julienne
- 19.-L'annuaire des anciens élèves du Collège de l'Assomption, 2^e édition, Léonide DESROSIERS, éditeur, Montréal, 1954

COLLABORATIONS SPÉCIALES

Claude BEAULNE, 116^e cours
Fernand BOULET, 107^e cours
René GABOURY, 119^e cours
Reynald HARPIN, 121^e cours
Jean-Marie GAGNON,
Archives Lanaudière,
La Société de généalogie canadienne-française,
Les officiers et les membres du 110^e cours, en particulier, Arthur ÉMOND.

Les anciens et les anciennes
Collège de L'Assomption

Ce fascicule est édité par

L'Association des anciens et des anciennes

du

Collège de l'Assomption,

grâce à la collaboration des officiers et des membres du 110^e cours.

«Un grand et cordial merci aux membres du 110^e cours qui ont rendu ce projet réalisable en acceptant de participer à la préparation de ce fascicule. »

*René DIDIER, 127^e cours,
responsable de la collection des fascicules.*

**On peut commander ce fascicule en s'adressant au secrétariat de
l'Association des anciens et des anciennes du Collège de
l'Assomption :**

Téléphone : (450) 589-5621, poste 260

Télécopieur : (450) 589-2910

Courriel : ancien@classomption.qc.ca

Pour en savoir plus sur l'Association :

<http://www.aacla.qc.ca>

© Tous droits réservés 2007

L'Association des Anciens et des Anciennes

du Collège de l'Assomption

L'Assomption, Québec, Canada

ISBN : 978-2-89679-110-4 (pdf)

Dépôt légal :

Bibliothèque du Canada : 4^e trimestre 2012

Bibliothèque du Québec : 4^e trimestre 2012

Les membres du 110^e cours

Page 4

**Les anciens et les anciennes
Collège de L'Assomption**

PRÉAMBULE

Les fascicules sur les anciens du CLA

Ces fascicules sont destinés à contenir des notes biographiques sur les membres de chaque cours à l'intérieur d'une collection consacrée aux anciennes et aux anciens du Collège de l'Assomption. Que penser de cette initiative de notre association portée à bout de bras par monsieur René Didier du 127^e cours?

Œuvre de vanité, diront certains ou, en d'autres termes, «pétage de bretelles ou de broue». Dans notre temps de collège, on aurait même pu qualifier l'entreprise «d'occasion de péché», l'orgueil en étant un (capital à part ça) et ces occasions, on nous enseignait qu'il fallait les fuir comme la peste. Mais...

Outre le fait que la notion de péché qui nous a fait marcher au pas si longtemps a perdu bien des plumes aujourd'hui, n'est pas une bonne chose de faire connaître les réussites de chacun de nos anciens? Même si, pour la plupart, nous n'avons été que de simples et honnêtes citoyens, chacun a eu un cheminement particulier avec sûrement quelques bons coups à son actif. Pourquoi les cacher?

Ne sommes-nous pas fiers d'entendre parler des réalisations des Camille Laurin, Guy Rocher, André Raynauld, Albert Millaire et de tous les autres qui ont mérité des Laurier? Quoi de plus désolant de n'avoir pour toute nouvelle d'un ancien de notre connaissance qu'un simple avis laconique de décès dans une chronique nécrologique? N'aurait-on pas voulu en savoir plus sur sa vie après son départ du collège?

Et qui lira ces fascicules ? Pas grand monde, selon vous? Peut-être, mais les premiers intéressés seront les membres de chacun des cours participant qui, surprise, apprendront beaucoup de choses sur les confrères qu'ils pensaient connaître à fond. Ceux et celles qui ont fréquenté le collège durant les mêmes décennies apprécieront également de connaître le cheminement de leurs contemporains. Enfin, des connaissances, amis ou parents plus ou moins éloignés pourraient manifester quelque intérêt.

Et ce sera un ajout au patrimoine familial. Une vérification faite auprès de vos petits-enfants, vos nièces ou neveux vous montrerait qu'ils en savent bien peu sur vous, votre carrière, vos réalisations. Même vos enfants n'ont probablement que des connaissances fragmentaires sur le sujet. Ils ne sont pas intéressés, dites-vous, et vous évitez pudiquement de leur en parler. Mais il est possible et même probable qu'un bon jour, cela les intéressera. Ils seront alors bien comptant de trouver un écrit de ce que grand-maman, grand-papa, maman, papa, ma tante ou mon oncle ont fait dans sa vie. Le document les aidera à comprendre d'où ils viennent et, de ce fait, vers où ils vont.

Nous du 110^e cours avons participé, avec satisfaction, à la réalisation de notre fascicule et parmi les personnes qui ont semblé le plus apprécier l'expérience, il y a l'épouse et les trois filles d'un de nos confrère décédé récemment. Elles ont contribué à la rédaction de sa note biographique, profitant de l'occasion pour faire valoir ses réalisations personnelles et professionnelles jusque-là passées sous silence et lui rendre un dernier hommage.

Nous approuvons pleinement cette initiative de l'Association des anciens et des anciennes du Collège de l'Assomption et vous encourageons humblement mais fortement à y participer.

Les membres du 110^e cours du CLA

**Les anciens et les anciennes
Collège de L'Assomption**

PRÉSENTATION

La première devise du collège qui deviendra celle de l'Association des anciens, «*In amore fraternitatis*», semble tirer ses origines d'un esprit de famille cher aux trois fondateurs et implanté dès les premières années de la fondation du collège.

Pour bien marquer cet esprit, on prend l'habitude de d'attribuer, selon l'ordre chronologique, un numéro de cours à chacune des cohortes d'élèves nouvellement admises, et non pas, comme c'est la coutume ailleurs, de donner le numéro de l'année de fin d'étude et de l'obtention du diplôme. Ainsi, chaque cours reçoit son numéro dès la première année des études, ce numéro correspondant au nombre d'années qui les séparent de l'année de fondation du Collège. Ainsi les condisciples du cours concerné peuvent mesurer les années qui le séparent de la fondation du Collège et peuvent aussi mesurer le temps qui les sépare de leurs prédécesseurs ou de leurs successeurs. Cette tradition, longtemps partagée avec le Séminaire de Ste-Thérèse, est maintenant unique au Québec. Il s'agit ici d'une des plus vieilles traditions du Collège de l'Assomption. Il faudrait retourner aux plus vieux documents du Collège pour en connaître l'origine.

On peut presque dire qu'à une certaine époque, alors que les cohortes d'élèves étaient beaucoup moins nombreuses, le numéro de cours était l'équivalent d'un patronyme, une sorte de «numéro-surnom» de famille. Jusqu'au début des années 1960, les cohortes d'élèves finissant leurs études dépassaient rarement le nombre trente. Avant 1960, plusieurs ne comptaient, au plus, qu'une vingtaine de finissants. Au temps fort du pensionnat, un cours pouvait totaliser une centaine d'élèves, pour l'ensemble des huit années du cours classique. Aujourd'hui, un cours qui termine les cinq années d'études secondaires, compte près de 200 élèves finissants. À la dernière année du collégial, en 1997-1998, le 159^e cours comptait pas moins de 400 finissants, dont près de la moitié n'avait fait que les deux années d'études collégiales (CÉGEP) au collège.

A une époque profondément marquée par la 2^e guerre mondiale, le 110^e cours a fréquenté le Collège de 1942 à 1950. Selon la règle du temps, il ne compte que des garçons, heureux mélange de ruraux venant des paroisses avoisinantes et de montréalais, les uns et les autres orientés vers L'Assomption par des anciens, prêtres ou parents. Deux membres étaient originaires de Québec et deux autres, des états de la Nouvelle-Angleterre (New Jersey et Massachusetts).

Des quelques 88 noms inscrits comme membres du 110^e cours, il n'y en a que 19 qui ont fini leurs études au Collège de l'Assomption. Certains y ont faits un séjour très éphémère et il y eut une saignée importante après la Rhétorique, plusieurs de nos confrères préférant compléter leurs études philosophiques en externat à Montréal. Aussi, les 28 élèves qui paraissent au bas de la mosaïque n'ont pas fini leur cours à l'Assomption mais ils font partie de ceux qui sont restés très attachés au groupe et à l'institution.

Ce fascicule, réservé aux membres du 110^e cours, fait partie d'une collection consacrée aux anciens et aux anciennes du Collège de l'Assomption. À partir des informations disponibles, chaque membre de ce cours a fait l'objet d'une courte biographie. Celles qui sont incomplètes ou partielles seront mises à jour au fur et à mesure que de nouvelles informations nous seront fournies.

Si vous détenez des informations sur l'une ou l'autre des personnes faisant partie de ce fascicule, vous pouvez nous les faire parvenir, par courrier électronique, à l'adresse suivante :

ancien@classomption.qc.ca

René Didier, 127^e cours,
responsable de la collection des fascicules

**Les anciens et les anciennes
Collège de L'Assomption**

**Les membres du 110^e cours
(par ordre alphabétique)**

Études classiques et philosophiques (1942-1950)

Le signe indique que cette personne figure sur la mosaïque (1).

Le signe † indique que cette personne est décédée.

<input type="checkbox"/>	AUCOIN, Pierre	prêtre, P.B.	Page 9
† <input type="checkbox"/>	AUMONT, Marcel	médecin	Page 9
	BAILLARGEON, Jacques	plombier	Page 9
† <input type="checkbox"/>	BARABÉ, Henri	représentant	Page 9
† <input type="checkbox"/>	BÉLANGER, André	médecin	Page 10
† <input type="checkbox"/>	BELHUMEUR, Gabriel	horticulteur	Page 10
<input type="checkbox"/>	BÉRARD, Conrad	aviculteur	Page 10
†	BÉRARD, Jean-Luc	cultivateur	Page 10
<input type="checkbox"/>	BERTRAND, Luc	ingénieur en mécanique du bâtiment	Page 11
	BLAIS, Aristide		Page 11
† <input type="checkbox"/>	BLEAU, Victor	boulangier	Page 11
<input type="checkbox"/>	BLOUIN, Marius	épicier	Page 12
<input type="checkbox"/>	BOLAND, Réal	professeur	Page 12
	BOUDREAU, Jean-Louis		Page 12
† <input type="checkbox"/>	BOULET, Yvan	professeur	Page 13
	BOYER, Jean		Page 13
† <input type="checkbox"/>	BRIEN, Jacques	notaire	Page 13
†	BROUILLET, Laurent		Page 13
	CARON, André	pompier	Page 14
	CARRIER, Ronald	comptable	Page 14
† <input type="checkbox"/>	CAUMARTIN, Jacques	vétérinaire	Page 14
†	CAUMARTIN Luc		Page 15
†	CHARBONNEAU, Hubert	agent d'assurance	Page 15
† <input type="checkbox"/>	CHEVALIER, Lucien	agent d'assurance	Page 15
	COITEUX, Philippe		Page 15
†	COUPAL, Marcel		Page 16
†	DE GRANDPRÉ, Jacques		Page 16
<input type="checkbox"/>	DENIS, Jean	commis	Page 16
†	DESAUTELS, Hubert	chiropraticien	Page 16
†	DI LORETTO, Albert	tailleur	Page 16
	DUMONTIER, Georges	électricien	Page 17
<input type="checkbox"/>	ÉMOND, Arthur	comptable	Page 17
†	ÉTHIER, Bernard	investigateur	Page 18
† <input type="checkbox"/>	FALARDEAU, Marcel	distributeur	Page 18
†	FAUTEUX, Cyr-Louis		Page 18
	FORTIN, Jean	Technicien en réfrigération	Page 18
†	GAUCHER, Bernard		Page 18
† <input type="checkbox"/>	GAUTHIER, Roland	comptable	Page 19
	GINGRAS, Robert		Page 19
	GROULX, Jean-Guy		Page 19
†	GUINDON, Fernand	fourreur	Page 19
†	HOULE, Fernand	vétérinaire	Page 20
<input type="checkbox"/>	HOULE, Roger	comptable	Page 20
† <input type="checkbox"/>	LACHAPELLE, Fernand	arpenteur	Page 21
†	LACOMBE, Jean-Jacques		Page 21
† <input type="checkbox"/>	LAFOND, René	commis de banque	Page 21
† <input type="checkbox"/>	LANDRY, Lucien,	agronome	Page 22
† <input type="checkbox"/>	LANOUE, Guy,	professeur	Page 22
† <input type="checkbox"/>	LAPOINTE, Roger-Émile,	psychologue	Page 22

**Les anciens et les anciennes
Collège de L'Assomption**

110^e cours, cours classique (1942-1950) suite

† □	LARIVÉE, Paul-André,	joueur de hockey (ligue américaine), agent	Page 22
	LEBLANC, Philippe,		Page 23
† □	LEFEBVRE, Lionel,	maître-fourreur	Page 23
□	LEMIRE, Mathieu,	huissier	Page 23
† □	LENOIR, François,	surintendant de construction	Page 23
†	LENOIR, Jacques,		Page 23
†	LÉPINE, Gilles,		Page 24
† □	LÉPINE, Henri,	médecin	Page 24
□	LUSSIER, Lucien,	prêtre	Page 24
† □	MARTIN, Roger-G.,	relationniste industriel	Page 25
□	MARTINEAU, Guy	médecin (orthopédie)	Page 25
□	MEUNIER, André,	médecin (radiologie)	Page 26
	MINCHELLA, Francis		Page 26
□	MIRON, Maurice	ingénieur	Page 27
□	PAQUETTE, André	notaire	Page 28
□	PÂQUIN, Gilles,	médecin	Page 28
□	PÉPIN, Réal	prêtre	Page 29
† □	PRUD'HOMME, Luc		Page 29
	RIVEST, Jean-Guy		Page 29
	ROBERGE,		Page 29
□	ROBILLARD, Léo	comptable	Page 30
† □	ROCHON (CROISSANT), Jean-Paul	récréologue	Page 30
	ROUTHIER, Jacques	technicien	Page 30
†	SAINT-LOUIS, Jacques		Page 30
† □	SANSFAÇON, Claude	vendeur	Page 31
□	SÉGUIN, Louis-Pierre	prêtre, CSC	Page 31
	SIMARD, Yvon		Page 31
†	TARTE, Olivier		Page 32
□	THERRIEN, Vianney	avocat	Page 32
	TOURANGEAU, Yvon	menuisier	Page 32
† □	VALLÉE, Guy	médecin	Page 33
† □	VILLENEUVE, Raymond	comptable	Page 33
† □	WILKIE, Gilles	courtier d'assurances	Page 33

Classe française (1941-1942)

†	ARCHAMBAULT, Claude	Page 34
†	CHAMPAGNE, Ange-Albert	Page 34
†	FORGET, Hector	Page 34
†	LAPORTE, Henri	Page 34
†	MOUSSEAU, Laurent	Page 34
†	OSSIDE, Robert	Page 35

Photo de la mosaïque du 110 ^e cours	page 36
Photo de la rencontre des membres du 110 ^e cours en 1953	page 37

- (1) La mosaïque du 110^e cours est exposée dans le corridor du rez-de-chaussée de l'aile A (aile de 1869), entre le local A 209 et le local A 211.

Note importante concernant l'orthographe des patronymes et des prénoms :

L'orthographe des patronymes et des prénoms que nous avons utilisé peut ne pas correspondre exactement à celui des registres paroissiaux. Dans les cas de doute et de divergence entre les registres des paroisses, les archives du Collège, les archives de l'Association et l'usage d'une époque, nous avons adopté l'orthographe d'usage actuel. De même, la plupart des surnoms ont été omis pour ne conserver que le patronyme couramment utilisé.

**Les anciens et les anciennes
Collège de L'Assomption**

Études classiques et philosophiques (1942-1950)

**Pierre AUCOIN, 110^e cours, prêtre, P.B.
(1930-...)**

Né à Montréal, le 7 mai 1930, fils d'Amédée AUCOIN, contrôleur des douanes, et Marie-Anne LANTEIGNE.

Fit des études primaires, de 1943 à 1950, à l'école Philippe-Auber de Gaspé, à Montréal.

Étudia au Collège de l'Assomption de 1943 à 1950.

Ordonné à Sainte-Cécile de Montréal, par le cardinal Paul-Émile LÉGER, le 29 janvier 1955.

De 1955 à 1977, il sera successivement missionnaire à Moncton au Nouveau-Brunswick, en Écosse, en Angleterre et en Zambie.

De 1978 à 1985, il œuvre à Toronto, Ontario.

De 1985 à 1992, il est nommé à Rome et, depuis 1992, il réside à Montréal.

Il est le frère de Louis AUCOIN, 100^e cours, de Gérard AUCOIN, 104^e cours et d'André AUCOIN, 112^e cours.

Dernière mise à jour de la biographie : 29 août 2009.

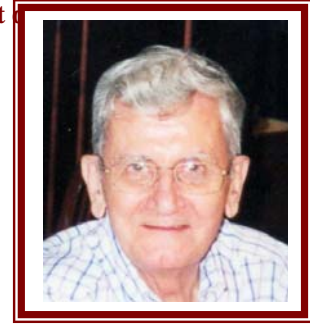

**Marcel AUMONT, 110^e cours, médecin
(1931-1979)**

Né à Montréal, le 3 mars 1931, il est le fils d'Albert AUMONT et de Simone LOISELLE.

Étudia au Collège de l'Assomption de 1943 à 1948.

Décédé le 9 mars 1979.

Avait épousé Rachel ALARIE, le 23 juillet 1955, à Montréal.

Dernière mise à jour de la biographie : 16 mars 2012.

**Jacques BAILLARGEON, 110^e cours, plombier
(1928-...)**

Né le 12 décembre 1928, originaire de Montréal (St-Marc de Rosemont). Il est le fils de Roméo BAILLARGEON et d'Yvonne PARADIS.

Étudia au Collège de l'Assomption de 1942 à 1945.

A épousé Hélène LAGARDE, à Montréal, en le 19 janvier 1957.

Dernière mise à jour de la biographie : 30 août 2009.

**Henri BARABÉ, 110^e cours, représentant
(1930-2004)**

Né à Montréal, le 7 mars 1930. Il est le fils de Joseph BARABÉ et de Berthe SOUCY.

Étudia au Collège de l'Assomption de 1942 à 1948.

Avait déjà opéré un restaurant.

Représentant pour la compagnie British Petroleum.

Décédé le 15 juin 2004.

Avait épousé Renée BOURDEAU, à Verdun, le 27 octobre 1951.

Dernière mise à jour de la biographie : 30 janvier 2008.

**Les anciens et les anciennes
Collège de L'Assomption**

**André BÉLANGER, 110^e cours, médecin
(1929-1960)**

Originaire de Montréal (Saint-Vital), né en 1929. Il est le fils d'Alexis BÉLANGER et d'Irène LAUZON.
Étudia au Collège de l'Assomption de 1946 à 1948.
A été capitaine dans l'armée canadienne et membre des chevaliers de Colomb.
Décédé le 19 avril 1960, il est inhumé au cimetière Notre-Dame-des-Neiges.
Avait épousé Jeanne POITRAS, à Montréal, le 6 octobre 1956.

Dernière mise à jour de la biographie : 30 août 2009.

**Gabriel BELHUMEUR, 110^e cours, horticulteur
(1930-2001)**

Né à Montréal le 3 avril 1930. Il est le fils de Paul BELHUMEUR et de Linda BEAUCHAMP.
Étudia au Collège de l'Assomption de 1941 à 1948.
A fait des études aux H.É.C.
A occupé un poste d'horticulteur à la Ville de Montréal.
Décédé le 14 octobre 2001.
Avait épousé Gisèle L'ABBÉE, le 27 août 1956, à Repentigny.
Il est le frère de Jean BELHUMEUR, du 106^e cours, et de Noël BELHUMEUR, du 114^e cours. Il est le beau-frère d'Henri LÉPINE, 110^e cours.

Dernière mise à jour de la biographie : 16 mars 2012.

**Conrad BÉRARD, 110^e cours, aviculteur
(1929-...)**

Né à Saint-Barthélemi le 12 février 1929, fils de Lucien BÉRARD, cultivateur, et d'Eulalie LAURENDEAU.
Étudia au Collège de l'Assomption de 1942 à 1944.
A épousé Thérèse MORAND, à Saint-Barthélemi, le 1^{er} septembre 1956.

Il est le frère de Jean-Luc BÉRARD, 110^e cours.

Dernière mise à jour de la biographie : 30 août 2009.

**Jean-Luc BÉRARD, 110^e cours, cultivateur
(1927-2002)**

Né à Saint-Barthélemi le 21 février 1927, fils de Lucien BÉRARD, cultivateur, et d'Eulalie LAURENDEAU.
Étudia au Collège de l'Assomption de 1942 à 1948.
Décédé le 10 avril 2002, il est inhumé à Saint-Barthélemi.
Il était resté célibataire.

Il est le frère de Conrad BÉRARD, 110^e cours.

Dernière mise à jour de la biographie : 30 août 2009.

**Les anciens et les anciennes
Collège de L'Assomption**

**Luc BERTRAND, 110^e cours, ingénieur
(1930-...)**

Né à Saint-Gabriel-de-Brandon le 22 juin 1930, fils d'Arthur BERTRAND, machiniste, et de Germaine BEAUVILLIERS, ménagère.
Fit ses études primaires à Saint-Gabriel-de-Brandon de 1936 à 1942.
Étudia au Collège de l'Assomption de 1942 à 1950. Ses confrères l'ont élu à la vice présidence du 110^e cours.
Étudia le génie mécanique à l'École polytechnique de Montréal de 1950 à 1955.

Cheminement professionnel :

De 1957 à 1960, il travaille comme représentant de l'American Standard Products (Canada) ltée ;
en 1961-1962, il est ingénieur de projet pour le bureau de Côté, Leclair, Langlois et associés ;
de 1963 à 1979, il occupe le poste d'associé et de directeur du génie mécanique chez Langlois, Crossley, Bertrand inc. ;
de 1970 à 1979, il est associé et directeur de projet chez Consultas inc. ;
en 1980-1981, il est associé et directeur de la section génie mécanique chez Langlois, Bertrand, Malouin, Leblanc inc. ;
de 1981 à 1987, il est associé et directeur du génie mécanique chez Vézina, Fortier et associés ;
depuis 1987, il est ingénieur en mécanique et directeur de projet chez Pageau, Morel et associés, inc.
Fellow de l'American Society of Heating, Refrigeration and Air conditioning Engineers, en 1989 et en 1996, il a reçu le prix annuel du mérite de cette société pour la conception de systèmes mécaniques se distinguant par leur efficacité énergétique.
A épousé Laurette LAPLANTE, à Montréal, en 1998.

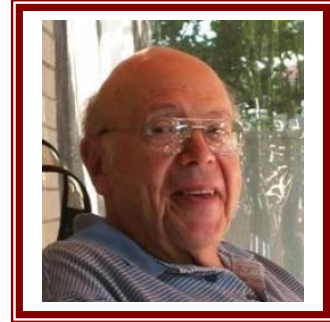

Il est le frère de Yves BERTRAND, 114^e cours.
Dernière mise à jour de la biographie : 27 février 2008.

**Aristide BLAIS, 110^e cours
(...-...)**

Originaire de Beloeil, né le 13 juin 1929. Il est le fils d'Arthur BLAIS et de Délina VEUILLEUX
Étudia au Collège de l'Assomption de 1942 à 1944.
A épousé Blanche DUPUIS, à La Reine (Abitibi), le 6 novembre 1948.

Dernière mise à jour de la biographie : 30 août 2009.

**Victor BLEAU, 110^e cours, boulanger
(1926-2004)**

Né à L'Assomption le 27 juillet 1928, fils d'Armand BLEAU, cultivateur, et de Géraldine PARTHENAIS.
Étudia au Collège de l'Assomption de 1942 à 1944.
Opérait sa boulangerie à Saint-Nicolas, près de Québec.
Décédé en juin 2004.
Avait épousé Rolande BEAUDOIN, à Saint-Flavien de Lotbinière, en 1951.
Il est le frère d'Omer BLEAU, du 109^e cours, d'Olier BLEAU, du 115^e cours et de Maurice BLEAU, 122^e cours.

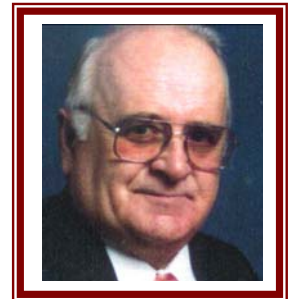

Dernière mise à jour de la biographie : 30 août 2009.

**Les anciens et les anciennes
Collège de L'Assomption**

**Marius BLOUIN, 110^e cours, épicier, fonctionnaire
(1927-...)**

Originaire de Québec, né le 3 mai 1927. Il est le fils d'Aurélius BLOUIN et de Marie-Rose CARON.
Étudia au Collège de l'Assomption de 1944 à 1946.
Après avoir vendu son épicerie en 1972, il a travaillé 16 ans pour Parcs Canada.

Dernière mise à jour de la biographie : 30 août 2009.

**Réal BOLAND, 110^e cours, professeur
(1927-...)**

Originaire de Montréal (St-Stanislas), né le 24 septembre 1927.
Fit ses études classiques au Collège de l'Assomption de 1943 à 1946,
ses études philosophiques, de 1946 à 1948, puis ses études théologiques, de
1948 à 1952, au Grand séminaire de Montréal.

Cheminement professionnel

Ordonné le 5 juin 1955, par le cardinal Paul-Émile LÉGER, à la paroisse
Saint-Philippe.
Vicaire à Saint Philippe, de 1955 à 1863, et à Saint-Pierre-Claver, de 1963 à
1967.

Aumônier à temps partiel à l'école Notre-Dame de l'Espérance, puis à
temps complet à l'école Antoine-Labelle de Sainte-Rose, tout en exerçant
un ministère dominical à Sainte-Béatrice d'Auteuil, à Laval.
Séculariser en 1968.

De 1968 à 1990, enseignant à la Cité des Jeunes de Vaudreuil, en enseignement religieux, et comme aide à la
pastorale scolaire. Responsable des activités étudiantes de sec. 1 à sec. 5.
Détenteur d'un Brevet d'enseignement (1969), d'un certificat de 1^{er} cycle en sciences de l'éducation (1978) et
de certificat de 1^{er} cycle en Connaissance de l'homme et de son milieu (1981).

Autres contributions :

Co-fondateur de la Villa des Jeunes inc. En a assumé la présidence pour un terme ;
Co-fondateur de l'Association des enseignants retraités de l'école secondaire Vaudreuil ;
Animateur de pastorale paroissiale et marguillier pour un terme de 3 ans à Sainte-Jeanne-de-Chantal de l'Île
Perrot.

Administrateur de l'école de Ballet d'Anjou inc. (1972).

En 1972, il épouse Louise BEAUDOIN, à Montréal. Il est le père de Jean-François et de Catherine et le
grand-père d'Antoine et d'olivier.

Dernière mise à jour de la biographie : 29 février 2008.

**Jean-Louis BOUDREAU, 110^e cours
(1930-1993)**

Originaire de Montréal (Ste-Hélène). Né le 3 novembre 1930. Il est le fils d'Alphonse BOUDREAU et de
Marie-Jeanne ROBERGE.

Étudia au Collège de l'Assomption de 1942 à 1944.

A épousé Fernande HAINS, à Granby, le 5 septembre 1953.

Décédé le 30 juin 1993.

Dernière mise à jour de la biographie : 16 mars 2012.



**Les anciens et les anciennes
Collège de L'Assomption**

**Yvan BOULET, 110^e cours, professeur
(1930-2006)**

Né le 18 juin 1930, à Montréal (St-Bernard). Il est le fils d'Alphonse BOULET et d'Alice ROULEAU.

Étudia au Collège de l'Assomption de 1943 à 1948.

Décédé le 24 mai 2006.

Il est le frère de Fernand BOULET, 107^e cours et de Gérard BOULET, 109^e cours.

Dernière mise à jour de la biographie : 30 août 2009.



**Jean BOYER, 110^e cours
(...-...)**

Originaire de Québec. Il est le fils d'Eugène BOYER et d'Yvonne CHARTIER.

Étudia au Collège de l'Assomption en 1942-1943.

A épousé Lucille BOUDREAULT, à Montréal, le 4 juillet 1953.

Décédé.

Dernière mise à jour de la biographie : 30 août 2009.

**Jacques BRIEN, 110^e cours, notaire
(1929-2010)**

Né à Montréal, le 22 avril 1929, fils d'Antonio BRIEN, du 75^e cours, notaire, et d'Alice LAFONTAINE.

Fit ses études primaires à Montréal de 1936 à 1942.

Étudia au Collège de l'Assomption de 1942 à 1949.

Étudia le droit notarial, à l'Université de Montréal de 1952 à 1956.

De 1956 à 1987, il a pratiqué le droit notarial, à son propre compte.

A épousé Suzanne MATHIEU, à Montréal, en 1956.

Il est le neveu de Rodolphe BRIEN, 89^e cours.

Décédé le 16 octobre 2010.

Dernière mise à jour de la biographie : 16 mars 2012.



**Laurent BROUILLET, 110^e cours
(1926-1957)**

Né à L'Assomption, le 9 août 1926, il est le fils d'Ovide BROUILLET, cultivateur, et de Marie-Laure DURAND.

Étudia au Collège de l'Assomption de 1942 à 1945.

Décédé le 5 septembre 1957.

Avait épousé Suzanne COURNOYER, à Montréal, le 28 mars 1953.

Dernière mise à jour de la biographie : 17 mars 2012.

**Les anciens et les anciennes
Collège de L'Assomption**

**André CARON, 110^e cours, pompier
(...-...)**

Originaire de Montréal (St-Jean-Berchmans).
Étudia au Collège de l'Assomption de 1941 à 1944.

Dernière mise à jour de la biographie : 22 octobre 2007.

**Ronald CARRIER, 110^e cours, comptable
(...-1987)**

Originaire de Joliette. Né le 12 mai 1930. Il est le fils de Paul-Émile CARRIER et de Léola POULIOT.
Étudia au Collège de l'Assomption en 1948-1949.

Décédé le 7 septembre 1985.

Dernière mise à jour de la biographie : 16 mars 2012.

**Jacques CAUMARTIN, 110^e cours, vétérinaire
(1928-2005)**

Né à Saint-Barthélemi, lev 10 février 1928, fils d'Albert CAUMARTIN, agriculteur et d'Adora LEMIRE. En 1954, il épouse, à Saint-Cuthbert, Marie-Paule HOULE, fille de Paul-Aimé HOULE et Albina TRUDEL. De cette union, naîtront trois filles : Danièle, Lynne et Josée.

Études

Après ses études primaires à Saint-Barthélemi, il fait son cours classique et philosophique au Collège de l'Assomption de 1942 à 1950. Puis, il est diplômé de l'Université de Montréal après ses études en médecine vétérinaire de 1950 à 1955 à cette institution. Autodidacte reconnu pour son perfectionnisme, Jacques continuera, toute sa vie durant, à se perfectionner par des études et des voyages d'études et il obtiendra, au fil des ans, plusieurs certificats pertinents à son développement professionnel.

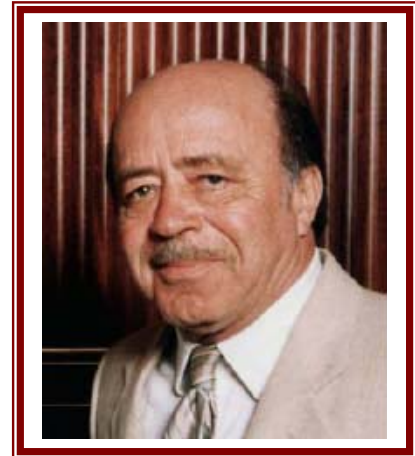

Cheminement professionnel :

Une fois son diplôme de médecin vétérinaire obtenu, il s'occupera, en pratique privée, des petits et gros animaux d'abord à Saint-André Avelin puis dans la région des Bois-Francs où il s'établira finalement à Victoriaville.

En 1967, après avoir exercé sa profession à domicile durant des années, il fonde l'Hôpital vétérinaire des Bois-Francs, premier hôpital vétérinaire de la région, qui emploie aujourd'hui une dizaine de médecins vétérinaires. Puis il vient s'établir à Montréal pour consacrer les dernières années de sa carrière qui se termine en 1984 à la salubrité et la santé des animaux en collaboration avec les organismes gouvernementaux.

Décédé à Montréal le 28 janvier 2005, il a été inhumé à Saint-Barthélemi. Ses parents et ses proches ont toujours vu en lui un «Premier de cordée» strictement conforme à la devise du 110^{ième} cours.

Dernière mise à jour de la biographie : 22 avril 2008.

**Les anciens et les anciennes
Collège de L'Assomption**

**Luc CAUMARTIN, 110^e cours,
(1928-...)**

Originaire de Montréal (St-Philippe). Né le 24 février 1928. Il est le fils de Réal CAUMARTIN et d'Alberta FERLAND.

Étudia au Collège de l'Assomption en 1948-1949.

Décédé le 28 mai 1966.

Avait épousé Rita DEXTRADER, à Montréal, le 16 juin 1956.

Il est le frère de Richard CAUMARTIN, du 115^e cours.

Dernière mise à jour de la biographie : 15 juin 2009.

**Hubert CHARBONNEAU, 110^e cours, agent d'assurance
(1987-1987)**

Originaire de Montréal (Très-Saint-Nom-de-Jésus). Il est le fils de Wilfrid CHARBONNEAU et de Marie-Corinne PEPIN.

Étudia au Collège de l'Assomption de 1943 à 1945.

Décédé le 14 janvier 1987.

Il est le frère de Jean CHARBONNEAU, 96^e et de René CHARBONNEAU, 99^e cours.

Dernière mise à jour de la biographie : 29 décembre 2011.

**Lucien CHEVALIER, 110^e cours, agent d'assurance
(1929-2006)**

Né à Saint-Félix de Valois, le 30 mai 1929, fils de Joseph CHEVALIER et d'Antoinette OLIVIER.

Étudia au Collège de l'Assomption de 1944 à 1948.

Décédé le 21 mars 2006.

Avait épousé Gilberte PEPIN, à Montréal, le 12 septembre 1953.

Dernière mise à jour de la biographie : 29 février 2008.



**Louis-Philippe COÏTEUX, 110^e cours
(1929-...)**

Né à Repentigny, le 16 janvier 1929, fils de Frédéric COÏTEUX, du 84^e cours, cultivateur, et de Robertine AMIREAULT.

Étudia au Collège de l'Assomption de 1942 à 1945 et au noviciat des Clercs de Saint-Viateur.

A épousé Rita TURGEON, à L'Assomption, le 1^{er} août 1964.

Il est le frère de Guy COÏTEUX, 109^e cours, et de Georges COÏTEUX, 124^e cours, le beau-frère de Gérald LORANGER, 115^e cours, et le neveu d'Henri-Laurier COÏTEUX et de Florent COÏTEUX du 93^e cours.

Dernière mise à jour de la biographie : 19 mars 2012.

**Les anciens et les anciennes
Collège de L'Assomption**

**Marcel COUPAL, 110^e cours
(...-1998)**

Originaire de Montréal (Notre-Dame de Grâce). Il est le fils de Laurier COUPAL et de Corinne LEMARBRE.

Étudia au Collège de l'Assomption de 1942 à 1945.

Décédé le 2 décembre 1998.

Avait épousé Liliane LEPORÉ, à Montréal, le 7 septembre 1953.

Dernière mise à jour de la biographie : 30 août 2009.

**Jacques DE GRANPRÉ, 110^e cours
(1927-1984)**

Né à l'Île Dupas, le 21 mai 1927, fils de Donat DEGRANDPRÉ, et de Laura BERNÈCHE.

Étudia au Collège de l'Assomption de 1942 à 1945.

Décédé le 2 avril 1984.

Avait épousé Armande MASSE, à l'Île Dupas, le 12 septembre 1953.

Dernière mise à jour de la biographie : 22 octobre 2007.

**Jean-Jacques DENIS, 110^e cours, commis
(1930-...)**

Né à Berthierville le 23 mai 1930. Il est le fils de Joseph-Léon DENIS et de Marie-Thérèse LEBLANC.

Étudia au Collège de l'Assomption de 1942 à 1944.

A épousé Jeanne d'Arc DÉSILET, à Montréal, le 13 février 1953.

Il est le frère d'André DENIS, 104^e cours.

Dernière mise à jour de la biographie : 15 avril 2008.

**Hubert DESAUTELS, 110^e cours, chiropraticien
(...-...)**

Originaire de Montréal (Saint-Jacques). Il est le fils de Rosario DESAUTELS et de Marie-Louise CHAREST.

Étudia au Collège de l'Assomption en 1945-1946.

Décédé.

Avait épousé Gisèle BRETON, à Montréal, le 24 mai 1950.

Dernière mise à jour de la biographie : 29 février 2008.

**Albert DI LORETTO, 110^e cours, tailleur
(...-...)**

Originaire de Montréal (Notre-Dame de la Défense). Né le 11 septembre 1929.

Étudia au Collège de l'Assomption en 1942-1943.

Il est le frère de Guido (Guy) DI LORETTO, 107^e cours.

Décédé le 14 mai 1994.

Dernière mise à jour de la biographie : 16 mars 2012.

**Les anciens et les anciennes
Collège de L'Assomption**

**Georges DUMONTIER, 110^e cours, électricien
(1927-...)**

Né à Berthierville le 2 janvier 1927, fils de Mastai DUMONTIER, cultivateur, et de Cécile LAFONTAINE.

Étudia au Collège de l'Assomption de 1944 à 1946.

A épousé Rita BOURGEAULT, à Saint-Cuthbert, le 2 avril 1956.

Il est le frère de Philippe DUMONTIER, 114^e cours.

Dernière mise à jour de la biographie : 30 août 2009.

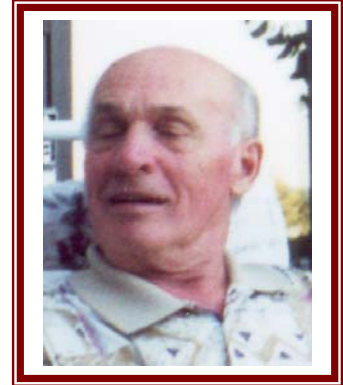

**Arthur ÉMOND, 110^e cours, comptable
(1930-...)**

Né à Montréal le 9 mai 1930, fils d'Arthur ÉMOND, marchand, et de Gabrielle DUBOIS.

Fit ses études primaires à Lanoraie de 1937 à 1942

Fit ses études classiques et philosophiques au Collège de l'Assomption, de 1942 à 1950. Il est le trésorier du 110^e cours et un de leurs rassembleurs.

Fit des études théologiques au Séminaire des Prêtres des Missions Étrangères (PME), de 1950 à 1953.

Compléta des études de comptabilité en administration industrielle à l'École des Hautes études commerciales de Montréal (HEC), de 1965 à 1970.

Cheminement professionnel :

De 1953 à 1988, il travaille aux Arsenaux Canadiens Ltée de Saint-Paul-l'Ermite où il occupe successivement les postes suivants :

commis de production, évaluateur et administrateur de contrats, commis en prix de revient, gérant du département de prix de revient, directeur de la comptabilité et des achats, et contrôleur.

Autres contributions :

conseiller municipal de la Ville de L'Assomption de 1971 à 1978, il s'est impliqué bénévolement dans plusieurs organisations où il fut, tour à tour :

de 1961 à 1970, secrétaire-trésorier de la Chambre de Commerce de L'Assomption ;

en 1990-1993, secrétaire-trésorier du comité organisateur du 275^e anniversaire de fondation de L'Assomption ;

de 1988 à 1996, président de la Commission de crédit et, de 1996 à 2007, administrateur de la Caisse Desjardins Les Méandres ;

de 1992 à 1998, administrateur de l'Association des anciens et des anciennes du Collège de l'Assomption ; depuis 1998, président de la Ligue de quilles du Bonheur.

Il est le frère de Gilles ÉMOND, du 117^e cours.

Il est le père de Jacinthe ÉMOND, du 136^e cours, de Sylvain ÉMOND, du 137^e cours, et de François ÉMOND, du 147^e cours ; il est le beau-père de Pierre-Paul ARCHAMBAULT, du 135^e cours, et le grand-père de Julien ARCHAMBAULT, du 159^e cours, et d'Étienne ARCHAMBAULT, du 163^e cours; il est l'oncle de François CHAPUT, du 134^e cours.

A épousé Pierrette CHAPUT, à Montréal, en 1955.

Dernière mise à jour de la biographie : 12 octobre 2012.

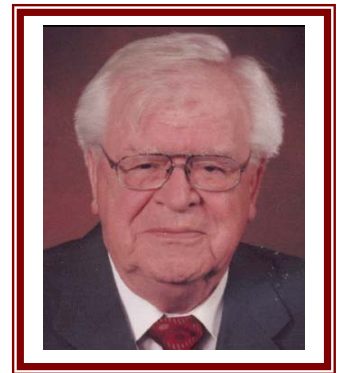

**Les anciens et les anciennes
Collège de L'Assomption**

**Bernard ÉTHIER, 110^e cours, investigateur
(1927-2002)**

Né en 1927, originaire de Montréal (Très-Saint-Rédempteur). Il est le fils d'Eustache ÉTHIER et de Léda HENRI.

Étudia au Collège de l'Assomption en 1943-1944.

Décédé le 27 novembre 2002.

Avait épousé Michèle RAINVILLE, à Montréal, le 15 décembre 1951.

Dernière mise à jour de la biographie : 30 août 2009.

**Marcel FALARDEAU, 110^e cours, distributeur
(1930-2002)**

Né le 3 juillet 1930, originaire de Montréal (Saint-Jean-Baptiste de La Salle).

IL EST LE FILS DE Jules FALARDEAU et de Marie-Jeanne MAHEUX.

Étudia au Collège de l'Assomption de 1943 à 1949.

A été propriétaire d'une entreprise de distribution de fournitures pour l'étiquetage des produits en magasin. Grand amateur de Karaoke.

A épousé Anna GAUTREAU, à Montréal, en 1954.

Il est le frère de Gérard (96^e cours) et de Jacques (108^e cours).

Décédé le 20 février 2002.

Dernière mise à jour de la biographie : 16 mars 2012.

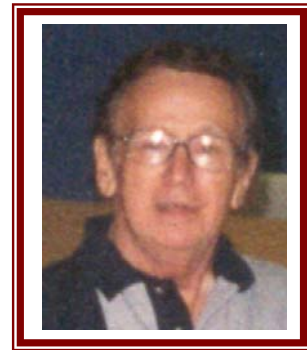

**Cyr-Louis FAUTEUX, 110^e cours
(...-...)**

Originaire de Montréal (Sainte-Marguerite), fils de Gabriel FAUTEUX et de Raphaëla HOGUES.

Étudia au Collège de l'Assomption en 1948-1949.

A épousé Gisèle CHARBONNEAU, à Montréal, le 7 mai 1951.

Dernière mise à jour de la biographie : 30 août 2009.

**Jean FORTIN, 110^e cours, technicien en réfrigération
(1928-...)**

Né à Saint-François de Sales (Laval) le 17 avril 1928, il est le fils d'Odilon FORTIN et d'Alma LÉONARD.

Étudia au Collège de l'Assomption de 1943 à 1949.

A épousé Rose-Aimé PELLERIN, à Montréal, le 1^{er} juillet 1955.

Dernière mise à jour de la biographie : 28 août 2009.

**Bernard GAUCHER, 110^e cours,
(...-...)**

Originaire de Verdun (Notre-Dame de Lourdes). Né le 10 juin 1928. Il est le fils de Tancrede GAUCHER et de Laure ÉLIE.

Étudia au Collège de l'Assomption en 1943-1944.

Décédé le 21 juillet 1990.

Avait épousé Lise DUMOUCHEL, à Montréal, le 27 juin 1959.

Dernière mise à jour de la biographie : 16 mars 2012.

**Les anciens et les anciennes
Collège de L'Assomption**

**Roland GAUTHIER, 110^e cours, comptable
(1928-...)**

Né à Varennes, le 12 novembre 1928. Il est le fils de Gaspard GAUTHIER et de Marie-Anna LUSSIER.
Étudia au Collège de l'Assomption de 1942 à 1950.
Décédé le 21 décembre 1992.
Il avait épousé Marcelle CHARETTE, à Montréal, le 11 décembre 1965.
Il est le neveu d'Hervé LUSSIER, du 79^e cours.

Dernière mise à jour de la biographie : 16 mars 2012.

**Robert GINGRAS, 110^e cours
(1923-...)**

Originaire de Québec. Né le 29 novembre 1923. Il est le fils d'Adélarde GINGRAS et de Rose-Anne PEPIN.
Étudia au Collège de l'Assomption en 1945-1946.
À épousé Églantine CHAMPAGNE, à Québec, le 3 septembre 1951.

Dernière mise à jour de la biographie : 30 août 2009.

**Jean-Guy GROULX, 110^e cours
(...-...)**

Originaire de Montréal-Est (St-Octave). Né le 28 février 1929. Il est le fils de Georges GROULX et de Marie-Anne FERLAND.
Étudia au Collège de l'Assomption de 1941 à 1943.

Décédé à Dorval, le 4 mai 1976.

Avait épousé Irène McCALL, fille de Patrick McCALL et de Lily LANDRY, à Lachine, le 26 juin 1954..

Dernière mise à jour de la biographie : 12 octobre 2012.

**Fernand GUINDON, 110^e cours, fourreur
(...-...)**

Originaire de Montréal (Sainte-Gertrude). Né le 4 août 1929. Il est le fils de Dollard GUINDON et de Fabiola TREMBLAY.
Étudia au Collège de l'Assomption de 1942 à 1944.

Décédé le 27 mars 1993.

Dernière mise à jour de la biographie : 16 mars 2012.

**Les anciens et les anciennes
Collège de L'Assomption**

**Fernand HOULE, 110^e cours, vétérinaire
(1926-2002)**

Né à Sainte-Élisabeth, le 28 août 1926, fils de Philippe HOULE, et de Cornélie BONIN.

Fit ses études primaires à l'école paroissiale du Rang St-pierre, de 1932 à 1939.
Étudia au Séminaire de Joliette, de 1939 à 1947 puis,
au Collège de l'Assomption de 1948 à 1950 .

Cheminement professionnel :

Étudia à l'École de médecine vétérinaire de Saint-Hyacinthe, de 1950 à 1955.
De 1955 à 1968, vétérinaire associé à la Clinique vétérinaire de Joliette ;
de 1968 à 1988, inspecteur des abattoirs et des viandes pour le gouvernement du Québec

Il a pris sa retraite en 1988.

Il est décédé à Saint-Felix-de-Valois le 21 février 2002 et il a été inhumé dans le cimetière paroissial.

Autres contributions :

de 1978 à 1991, administrateur à la Caisse populaire de Saint-Félix de Valois ;

de 1980 à 1991, administrateur à la Caisse populaire régionale de Joliette ;

de 1986 à 1991, administrateur pour Assurance-Vie Desjardins.

Avait épousé Huguette NICOLE, à Sainte-Élisabeth, en 1956.

Il est le frère de Roger HOULE, également du 110^e cours.

Il est le père d'Anne-Marie HOULE, 142^e cours et de Jean-Pierre Houle, 144^e cours.

Dernière mise à jour de la biographie : 10 février 2008.

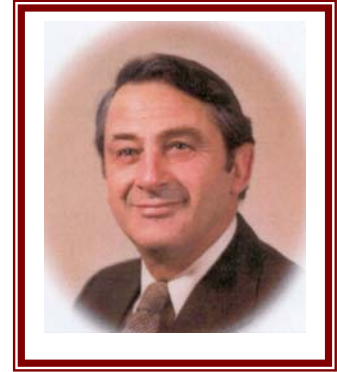

**Roger HOULE, 110^e cours, comptable
(1929-...)**

Né à Sainte-Élisabeth en 1929, il est le fils de Philippe HOULE, et de Cornélie BONIN.

Fit ses études primaires à l'école paroissiale du Rang St-Pierre, de 1936 à 1942

Étudia au Séminaire de Joliette, de 1942 à 1947 puis,
au Collège de l'Assomption de 1948 à 1950.

Cheminement professionnel :

Il étudie à l'École des hautes études commerciales de l'Université de Montréal.

Il est reçu comptable agréé en 1954.

De 1953 à 1955, inspecteur d'impôt au gouvernement fédéral ;

En 1956-1957, comptable agréé chez Anderson et Valiquette ;

DE 1957 à 1966, comptable agréé chez Danis, Rouleau ;

De 1967 à 1995, associé dans le bureau Desmarais, Houle, Mooney ;

Depuis 1996, à la retraite.

Autres contributions :

De 1964 à 1970, marguillier pour la paroisse Notre-Dame des Écores ;

De 1970 à 1976, membre de l'exécutif du conseil des commissaires de la Commission scolaire des Écores ;

De 1964 à 2004, administrateur à la Caisse populaire de Duvernay, dont dix ans comme président.

Il est le frère de Fernand Houle, du 110^e cours, et l'oncle d'Anne-Marie HOULE, 142^e cours, et de Jean-Pierre HOULE, 144^e cours..

Dernière mise à jour de la biographie : 10 février 2008.



**Les anciens et les anciennes
Collège de L'Assomption**

**Fernand LACHAPELLE, 110^e cours, arpenteur
(1929-2011)**

Né à Saint-Jacques de Montcalm, le 20 février 1929, il est le fils d'Armand LACHAPELLE et de Marie-Anne FOREST.
Étudia au Collège de l'Assomption de 1942 à 1950.

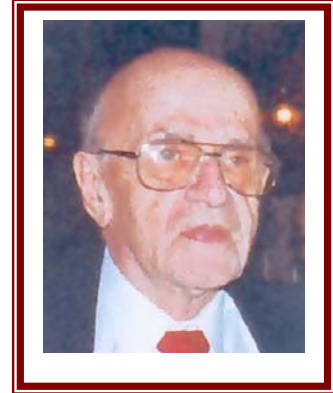

Cheminement professionnel :

De 1950 à 1951, étude en théologie au grand séminaire de Montréal.

De 1951 à 1958, dessinateur à la Voile de Montréal.

De 1958 à 1962, technicien-stagiaire en arpentage.

Reçu arpenteur-géomètre en 1962.

De 1962 à 1986, arpenteur géomètre à la Ville de Montréal.

À la retraite depuis 1986, s'intéresse à la peinture, aux voyages, au bridge, et depuis peu, à l'informatique

Autres contributions :

Président de l'Association des artistes-peintres affiliés de la Rive-Sud ;

Responsable pendant plusieurs années du fonds social des retraités de l'arpentage.

A épousé Ruth BRASSARD, à Dolbeau, en 1954.

Décédé le 7 mai 2011.

Dernière mise à jour de la biographie : 12 décembre 2011.

**Jean-Jacques LACOMBE, 110^e cours
(...-2002)**

Originaire de Notre-Dame-du-Rosaire, il est le fils d'Albert LACOMBE et de Lucienne HÉTU.

Étudia au Collège de l'Assomption en 1943-1944.

Décédé le 21 février 2002.

Avait épousé en premières noces, Jeannine LAMOTHE. A épousé en secondes noces Suzanne TRUDEL, à Mont-Laurier (civil), le 6 mars 1986.

Dernière mise à jour de la biographie : 22 octobre 2007.

**René LAFOND, 110^e cours, commis de banque
(1928-1987)**

Originaire de Montréal (Saint-Pierre Claver). Né le 5 septembre 1928, il est le fils d'Ovide LAFOND et de Philomène GOUIN.

Étudia au Collège de l'Assomption de 1943 à 1946.

Il est le frère de Fernand LAFOND, du 98^e cours, de Paul LAFOND, du 103^e cours, et de Jacques LAFOND, du 104^e cours.

Décédé le 21 octobre 1987.

Était resté célibataire.

Dernière mise à jour de la biographie : 17 septembre 2012.

**Les anciens et les anciennes
Collège de L'Assomption**

**Lucien LANDRY, 110^e cours, agronome
(1931-1975)**

Né à L'Assomption, en 1931, fils de Joseph LANDRY, cultivateur, et d'Azilda TURGEON.
Étudia au Collège de l'Assomption de 1942 à 1951.
Décédé le 28 août 1975.

Dernière mise à jour de la biographie : 17 mars 2012.

**Guy LANOUE, 110^e cours, professeur
(1930-1987)**

Né à L'Assomption, le 16 novembre 1930, fils de Joseph LANOUE, comptable, et de Thérèse FOREST.
Étudia au Collège de l'Assomption de 1942 à 1947.
Décédé le 14 juin 1987.
Avait épousé Jeannine BOLDUC à Saint-Jacques de Montcalm, le 25 juillet 1953.

Il est le frère de Rémi LANOUE, du 108^e cours.

Dernière mise à jour de la biographie : 12 octobre 2012.

**Roger-Émile LAPOINTE, 110^e cours, psychologue
(1930-2009)**

Né à Montréal, le 13 mars 1930.
Étudia au Collège de l'Assomption de 1943 à 1949.
Décédé le 14 novembre 2009.

Dernière mise à jour de la biographie : 12 décembre 2011.

**Paul-André LARIVÉE, 110^e cours, hockeyeur professionnel
et agent d'assurances
(1930-2003)**

Né à Montréal, le 7 septembre 1930, fils de Gérard LARIVÉE et de Jeanne SAINT-JEAN.
Étudia au Collège Stanislas, de 1942 à 1946, et au Collège de l'Assomption de 1946 à 1948.
Remarqué au Collège tant pour ses succès académiques que sportifs.

Recruté, après la rhétorique, par une organisation professionnelle de hockey, il joua successivement pour les Reds de Trois-Rivières et les Braves de Valleyfield puis fit une carrière de dix ans avec les Reds de Providence de la Ligue Américaine. Il fut capitaine de l'équipe de Providence, membre de l'équipe d'étoiles et champion marqueur de la Ligue avec 46 buts pour la saison 1956-1957.

Il fut plus tard, durant un certain temps, analyste à la «Soirée du hockey» de Radio-Canada.
Après sa carrière sportive, il gagna sa vie dans le domaine des assurances.

Décédé le 8 décembre 2003.
Avait épousé Denise MASSÉ à Montréal, le 24 mai 1954.
Il est le frère de Jean-Jacques LARIVÉE, du 127^e cours.

Dernière mise à jour de la biographie : 22 avril 2008.

**Les anciens et les anciennes
Collège de L'Assomption**

**Philippe LEBLANC, 110^e cours
(1930-...)**

Né le 8 janvier 1930, originaire de Montréal (Holy Family).
Étudia au Collège de l'Assomption en 1942-1943.

Dernière mise à jour de la biographie : 31 août 2009.

**Lionel LEFEBVRE, 110^e cours, maître-fourreur
(1929-1966)**

Né à Saint-Paul-l'Érmitte, le 22 février 1929, il est le fils de Joseph-Arthur LEFEBVRE et de Bernadette BOURASSA.

Étudia au Collège de l'Assomption de 1942 à 1946.

Décédé le 4 mai 1966.

Avait épousé Rolande DESJARDINS à Montréal, le 16 mai 1953.

Dernière mise à jour de la biographie : 22 octobre 2007.

**Mathieu LEMIRE, 110^e cours, huissier
(1926-...)**

Né le 19 février 1926, originaire d'Outremont (Saint-Germain).

Étudia au Collège de l'Assomption en 1949-1950.

Dernière mise à jour de la biographie : 31 août 2009.

**François LENOIR, 110^e cours, surintendant de construction
(1929-...)**

Né à Ville Saint-Laurent le 5 juin 1929. Il est le fils de Jean LENOIR et d'Élisabeth Saint-Jacques.

Étudia au Collège de l'Assomption de 1943 à 1948.

Décédé.

Avait épousé Gisèle MAJOR, à Ville Saint-Laurent, le 1^{er} août 1953.

Il est le frère de Jacques LENOIR du 110^e cours, et de Gilles LENOIR, du 108^e cours.

Dernière mise à jour de la biographie : 12 octobre 2012.

**Jacques LENOIR, 110^e cours
(1929-...)**

Né à Ville Saint-Laurent, le 22 mai 1929. Il est le fils de Jean LENOIR et d'Élisabeth SAINT-JACQUES.

Étudia au Collège de l'Assomption de 1943 à 1948.

Décédé à Montréal, le 19 novembre 1979.

Il est le frère de François LENOIR du 110^e cours, et de Gilles LENOIR, du 108^e cours.

Dernière mise à jour de la biographie : 12 octobre 2012.

**Les anciens et les anciennes
Collège de L'Assomption**

**Gilles LÉPINE, 110^e cours
(1929-...)**

Né à Joliette, le 24 août 1929, il est le fils de Noël LÉPINE, agent d'assurance et de Marie-Jeanne BAZINET.
Étudia au Collège de l'Assomption en 1948-1949.

Décédé.

Dernière mise à jour de la biographie : 22 octobre 2007.

**Henri LÉPINE, 110^e cours, médecin
(1928-1995)**

Né à Saint-Jacques de Montcalm, le 1^{er} avril 1928, fils de William Lépine et d'Henriette BRIEN.
Étudia au Collège de l'Assomption de 1945 à 1948.

Décédé le 10 janvier 1995.

Avait épousé Louise BELHUMEUR.

Il est le beau-frère de Gabriel BELHUMEUR, 110^e cours.

Dernière mise à jour de la biographie : 30 janvier 2008.

**Lucien LUSSIER, 110^e cours, prêtre
(1923-...)**

Né à Fall River, Massachusetts, le 1^{er} mars 1923, fils de Gaudiace LUSSIER
et de Mathilde LABONTÉ.

Termina ses études classiques et fit ses études philosophiques, au Collège de
l'Assomption, de 1947 à 1950.

Fit ses études théologiques au Séminaire de Saint-Hyacinthe, de 1950 à
1955.

Ordonné par Mgr Rosario BRODEUR, à Alexandria, Ontario, le 27 mars
1955.

De mai à septembre 1955, vicaire à la Nativité d'Alexandria, Ontario;

de septembre 1955 à juillet 1963, directeur de la Maison de retraite Notre-
Dame de Fatima, à Alexandria, Ontario ;

d'août 1963 à janvier 1965, curé de Curry Hill et aumônier du Juvénat des
frères du Sacré-Cœur ;

de janvier 1965 à juin 1968, curé de Glen Robertson ;

de juin 1968 à juillet 1972, curé de Martintown ;

de juillet 1972 à octobre 1979, curé de Dalkeith et de Lochiel ;

d'octobre 1979 à novembre 1992, curé de Moise Creek ;

Depuis novembre 1992, à la retraite où il aide les autres curés à l'occasion
et les remplace au besoin.

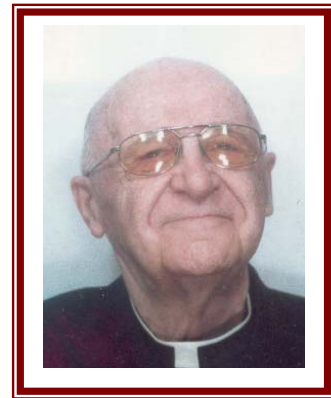

Dernière mise à jour de la biographie : 28 octobre 2009.

**Les anciens et les anciennes
Collège de L'Assomption**

**Roger-G. MARTIN, 110^e cours, relationniste industriel
(1930-2006)**

Né à Montréal le 24 mars 1930.
Étudia au Collège de l'Assomption de 1942 à 1948.
Décédé le 30 octobre 2006.
Avait épousé Carmen LUSSIER.
Il est le frère de Robert MARTIN, 109^e cours.

Dernière mise à jour de la biographie : 12 février 2007.

**Guy MARTINEAU, 110^e cours, chirurgien-orthopédiste
(1931-...)**

Né à Lavaltrie, le 18 mars 1931, fils de Maurice MARTINEAU, marchand, et d'Estelle GIGUÈRE.

Après avoir fait ses études primaires à Lavaltrie, de 1937 à 1942, il entreprend des études classiques et philosophiques au Collège de l'Assomption, de 1942 à 1950. Il obtient son Bac ès Arts avec très grande distinction. Ses confrères l'ont élu président du 110^e cours.

À l'Université de Montréal de 1950 à 1955, il complète des études en médecine ; puis, de 1955 à 1960, il fait son internat en chirurgie orthopédique.

En juillet 1955, à Lanoraie, il épouse Fernande BOISJOLY, fille de Fortunat BOISJOLY et de Rose HARNOIS,



Guy MARTINEAU
et son épouse Fernande

Cheminement professionnel :

Après avoir été chef résident à l'Hôpital du Sacré-Cœur de Montréal pendant deux ans, il fonde en 1960, avec le Dr Yvon MORIN, le service d'orthopédie de l'Hôpital de Rimouski. Il y pratique la chirurgie orthopédique de 1960 à 1980.

De 1980 à 1985 et de 1988 à 1998, il agit comme médecin conseil, à Rimouski, au Bureau régional de la CSST, Commission de la santé et de la sécurité du travail.

En 1985, il est nommé Directeur des services professionnels par intérim du Centre hospitalier régional de Rimouski.

De 1986 à 1988, il est médecin conseil à Rimouski, au CRSSS, Conseil régional de la santé et des services sociaux, de la région 01 qui regroupe alors le Bas Saint Laurent, la Gaspésie et les Îles de la Madeleine. Retraité depuis 1998, il demeure toujours à Rimouski.

Principales réalisations:

- À l'Hôpital de Rimouski : Fondation en 1960 du service d'orthopédie dont il a été chef durant plusieurs années.
- À la CSST : Il a collaboré à l'élaboration de la Loi sur les accidents du travail et les maladies professionnelles adoptée en 1985 et plus spécifiquement à la préparation du barème d'évaluation des dommages corporels faisant partie de cette Loi.
- Au CRSSS 01 : À titre de médecin conseil de janvier 1986 à juin 1988, on lui a confié notamment le dossier des effectifs médicaux de l'immense région 01. Un autre mandat a consisté à concevoir et présenter un projet de centre régional de réadaptation en déficience physique, ressource inexistante jusque là.

Les anciens et les anciennes Collège de L'Assomption

Il est cousin germain de Bertrand PELTIER (96^e cours), d'André PELTIER (105^e cours), de Jean-Paul LAPORTE (104^e cours), de Louis-Joseph LAPORTE (104^e cours), et de Jean-Pierre GIGUÈRE (109^e cours). Il est aussi l'oncle de Mario MARTINEAU (136^e cours), de Sylvie MARTINEAU (139^e cours) et d'Yvon MARTINEAU (143^e cours), de Michèle GIRARD (135^e cours), d'Élizabeth-Anne DAVID (138^e cours), de Carole BOIJOLY (136^e cours), de Christian BOISJOLY (138^e cours), de Guylaine BOISJOLY (141^e cours), de Raymond BOISJOLY (143^e cours) et de Martin BOISJOLY (146^e cours).

Dernière mise à jour de la biographie : 31 août 2009.

André MEUNIER, 110^e cours, médecin radiologiste (1928-...)

Né à Montréal le 5 février 1928, fils de Mandoza MEUNIER et de Priscille OUMET.

Fit ses études primaires à Terrebonne .

Étudia au Collège de l'Assomption de 1942 à 1950 ; il est le secrétaire du 110^e cours.

Fit ses études universitaires à Montréal de 1951 à 1961 et à San Francisco, en 1961-1962.

Radiologiste à l'Hopital Sacré-Cœur de Cartierville durant 35 ans, il a rédigé de nombreux articles sur sa spécialité médicale.

Il a épousé Raymonde VADNAIS à L'Assomption, en 1957.

Il est le père de Michel, de Chantal et de Francine.

Sa devise : *«Guérir et soulager par la médecine, donner espoir par un sourire.»*

Il est le beau-frère de René PROVENÇAL, du 11^e cours et l'oncle de Monique DAUPHIN, du 128^e cours, de France DAUPHIN, du 129^e cours, de Danielle DAUPHIN, du 132^e cours, de Luc DAUPHIN, du 136^e cours, et de François DAUPHIN, du 138^e cours.

Dernière mise à jour de la biographie : 21 septembre 2012.

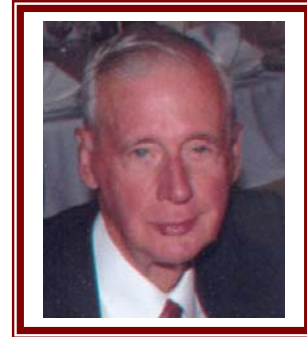

Francis MINCHELLA, 110^e cours (1929-...)

I was born on April 30, 1929, at Irvington, New Jersey.

From the 1st to 5th grades I attended Public Schools in Iselin and Colonia, New Jersey.

From the 6th to 8th grades I attended St James School, Woodbridge, New Jersey, with the Sisters of Mercy.

In September 1942 I went to Collège de l'Assomption, QC, Canada, in Classe Préparatoire. I did not speak the language, had no idea about the rules, regulations, procedures, routine, etc. In January 1946, I left Collège de l'Assomption to return home.



In 1951, with my mother



In 1945 at Collège de l'Assomption

In February 1946, I enrolled as a freshman in St Peter's College, Jersey City, New Jersey. This is a Jesuit college where I majored in Philosophy and English; I was awarded a Bachelor of Arts Degree in June 1949. So during the summers of 1947 and 1948 I trained at the Marine Corps Base, Quantico, VA, USA, and was called to active duty from 1950 to 1953. Between June 1949 and 1950, while waiting for orders to go on active duty for USMR (United States Marine Reserve), I worked in an asbestos cement plant, unloading boxcars of a fibrous rock called "asbestos" from Thetford Mines, Canada, which is about 140 miles from L'Assomption. I have had no bad effects so far! Figure that one out! I was discharged as a first Lieutenant in 1955.

Les anciens et les anciennes Collège de L'Assomption

Between 1953 and 1956 I was employed by Stouffers Restaurants as an Assistant Manager in New York City and in Detroit. 1956-1957 found me selling church goods for Liturgical Imports Ltd. One of my memories is when the Cloistered Carmelite nuns in Flemington, NJ, purchased a 5 foot Carrara Marble Statue of Mary from me. While I was unpacking the wooden crate, with two Carmelite sisters standing by with their veils over their heads, their big white dog bit me on the butt while I was bending over! A unique incident in Carmelite history!



In Venice about 1985

In 1957 and 1958 I worked in construction and from 1958 to 1960 I sold cleaning chemicals for National Laboratories Inc. Finally from 1960 I was employed by 3M Company as an Area Sales Manager and retired after 30 years employment with them in December 1990.

I have resided in Bethlehem Township, NJ (Asbury Post Office) since 1956, a rural area in northwest NJ. Prior to that I had resided in Cherry Point and Hertford, NC, New York City, Detroit, MI, and Hughesville, PA.: quite a few moves!

On November 10, 1951, I married Alice Frances TREPANI at St Patrick's Cathedral, New York City, in the Lady Chapel. Alice received a Bachelors of Arts Degree in 1950, with a major in English from St Elizabeth's College, Convent Station, NJ, staffed by the Sisters of Charity.

We have nine children, 7 boys and 2 girls: Francis J., Laura A., Stephen C., Paul, Mary, Devine-Thomas, Kenneth J., Anthony R., and Peter R. MINCHELLA.

These have begotten 11 grandchildren (10 boys and 1 girl), and one great grandchild, a boy. Francis Joseph MINCHELLA will live on in his posterity!

Dernière mise à jour de la biographe : 10 novembre 2009.

Maurice MIRON, 110^e cours, ingénieur (1930-...)

Né à Montréal, le 19 novembre 1930, fils de Denis MIRON, boucher et de Bernadette LAROSE.

Fit ses études primaires à Montréal, de 1936 à 1942.
Étudia au Collège de l'Assomption de 1943 à 1950,
et à l'École polytechnique de l'Université de Montréal
de 1951 à 1958.

Cheminement professionnel :

De 1959 à 1963, en charge du sous-bureau de Senneterre, de la division des ressources en eau d'environnement Canada ;

de 1964 à 1974, chef de division de l'hydrométéorologie, au ministère des Richesses naturelles du Québec ;

de 1974 à 1984, chef de service de l'hydrométéorologie, au ministère des Richesses naturelles du Québec ;

de 1984 à XXX, chef de service des réseaux hydrométéorologiques, au ministère de l'Environnement du Québec.

En 1989, il a collaboré, à titre de consultant, à la mise en place d'un projet-pilote au Maroc, sous la direction de l'Organisation météorologique mondiale de Genève.

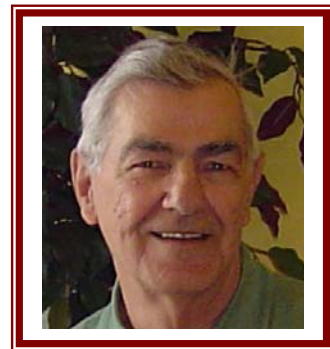

**Les anciens et les anciennes
Collège de L'Assomption**

Autres contributions :

Bénévole à la Popote roulante de Laval,
et membre de la Société de généalogie de Québec.

Il est le frère de René MIRON, 105^e cours, de Philippe MIRON et de Léo-Paul MIRON, 113^e cours. Par son épouse, Gabrielle, il est le beau-frère d'Arthur ÉMOND, du 110^e cours. Il est aussi le cousin de Bernard MIRON et de Laurent LAROSE, du 111^e cours.

A épousé Gabrielle ÉMOND, à Montréal, en 1958.

Du couple naîtront quatre enfants : Sylvie, Pierre, Benoît et Andrée.

Dernière mise à jour de la biographie : 31 août 2009.

**André PAQUETTE, 110^e cours, notaire
(1930-...)**

Né à Montréal le 25 septembre 1930, il est le fils d'Arthur PAQUETTE et d'Alma CARRIÈRE.
Étudia au Collège de l'Assomption de 1942 à 1946.

A épousé Jacqueline THIBAUT, à Montréal, en 1952.

Dernière mise à jour de la biographie : 22 octobre 2007.

**Gilles PAQUIN, 110^e cours, médecin
(1931-...)**

Né à Montréal, le 31 janvier 1926, fils d'Antonin PAQUIN et de Georgiana MILLER.

Fit ses études primaires au Miles End, chez les Sœurs de la Providence
Étudia au Collège de l'Assomption de 1944 à 1950.

Cheminement professionnel

Étudiant à la faculté de médecine de l'Université de Montréal, de 1950 à 1956 ;

de 1956 à 1992, praticien de médecine générale à Rivière des Prairies ;
de 1962 à 1992, il est aussi rattaché aux hôpitaux Fleury, Maisonneuve et Bellechasse, il pratique en salle d'urgence, en obstétrique et en médecine générale, et en médecine sportive (course cycliste et hockey majeur).

Premier médecin au Centre Berthelet de Rivière-des-Prairies, il y travaille pendant cinq ans.

Médecin de la Ville et de la Commission Scolaire de Rivières-des-Prairies, jusqu'à son annexion à la Ville de Montréal.

Retraité depuis 2000, suite à une chute malencontreuse lors d'une visite à domicile.

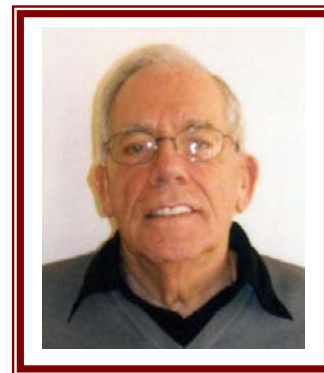

Nomination :

En 1956, il est élu secrétaire trésorier de sa promotion.

Il sera le premier président élu du bureau des médecins de l'hôpital Bellechasse.

Médecin, instigateur du plus haut pourcentage de vaccination (Vaccin Salk), lors de l'épidémie de poliomyélite en 1958, parmi toutes les municipalités du Québec. Le fait a été rapporté dans La Presse, par le Dr Lionel GROULX, chef du Service de la Santé de la Ville de Montréal.

**Les anciens et les anciennes
Collège de L'Assomption**

Autres contributions ;

**Marquillier et président des Loisirs de la paroisse Sainte-Marthe de Rivières-des-Prairies.
Président du Club Optimiste Maisonneuve
Chevalier de Colomb (3^e) Rosemont.**

A épousé Lorraine BOUCHER à Montréal, le 30 janvier 1953. De cette union naquirent 5 enfants : Marie, Dominique, François, Suzanne et Louis.

Dernière mise à jour de la biographie : 31 août 2009.

**Réal PÉPIN, 110^e cours, prêtre
(1929-...)**

**Né le 29 mars 1929. Originaire de Saint-Paul-l'Ermité.
Étudia au Collège de l'Assomption de 1943 à 1950.
De 1954 à 1965, vicaire à Saint-Joachim de Pointe-Claire ;
De 1965 à 2004, vicaire, puis curé au Très-Saint-Sacrement de Lachine, où il
contribué a effacer une dette de 480 000\$, contractée par la Fabrique
paroissiale.**

Dernière mise à jour de la biographie : 30 janvier 2008.

**Luc-André PRUD'HOMME, 110^e cours
(1928-2002)**

**Né en 1928, originaire de Montréal.
Étudia au Collège de l'Assomption en 1947-1948.
Décédé le 30 mai 2002.**

Dernière mise à jour de la biographie : 31 août 2009.

**Jean-Guy RIVEST, 110^e cours
(1930-...)**

**Né le 12 juin 1930, originaire de Montréal.
Étudia au Collège de l'Assomption de 1943 à 1945.**

Dernière mise à jour de la biographie : 22 octobre 2007.

**Guy ROBERGE, 110^e cours
(1928-...)**

**Né le 31 août 1928, originaire de Montréal.
Étudia au Collège de l'Assomption.**

Dernière mise à jour de la biographie : 31 août 2009.

**Les anciens et les anciennes
Collège de L'Assomption**

**Léo ROBILLARD, 110^e cours, comptable
(1929-...)**

Né à Montréal, le 22 août 1929, fils de Charles-Hector ROBILLARD, 84^e cours, employé civil, et de Marguerite RACETTE.
Fit ses études primaires à Montréal, de 1935 à 1943.
Étudia au Collège de l'Assomption de 1943 à 1948, et à l'Externat classique Ste-Croix, de 1948 à 1950.

Cheminement professionnel :

Étudia à l'École des Hautes Études Commerciales de 1950 à 1953.

De 1953 à 1960, comptable agréé chez Courtois et Fredette, c.a. ;

de 1960 à 1963, associé junior chez Courtois et Fredette, c.a. ;

de 1963 à 1967, associé senior chez Courtois et Fredette, c.a. ;

de 1967 à 1975, associé senior chez Robillard, Demers, Bessette, c.a. ;

de 1975 à 1994, vice-président finance pour Le Groupe Goineau.

Depuis 1999, liquidateur et fiduciaire de la Succession L. Goineau.

Il est le père de Claude ROBILLARD, de Josée ROBILLARD, et François ROBILLARD, et le neveu de Wilfrid RACETTE du 82^e cours.

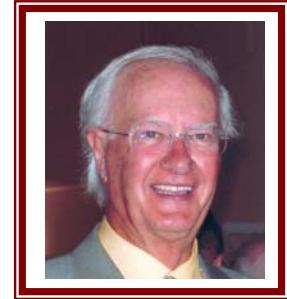

Dernière mise à jour de la biographie : 31 août 2009.

**Jean-Paul (CROISSANT) ROCHON, 110^e cours, récréologue
(1926-1983)**

Né à Montréal, le 6 novembre 1926.

Étudia au Collège de l'Assomption de 1944 à 1948.

A épousé Françoise CHARLEBOIS.

Décédé en avril 1983.

Dernière mise à jour de la biographie : 31 août 2009.

**Jacques ROUTHIER, 110^e cours, technicien
(1929-...)**

Né le 2 octobre 1929, originaire de Montréal (Saint-Arsène). Il est le fils d'Alfred ROUTHIER et de Marie LAPORTE.

Étudia au Collège de l'Assomption de 1942 à 1944.

À épousé Marguerite PERRIER, à Montréal, le 24 mai 1954.

Dernière mise à jour de la biographie : 31 août 2009.

**Jacques SAINT-LOUIS, 110^e cours
(...-...)**

Originaire de Yamachiche. Fils d'Omer SAINT-LOUIS et de Marie MILOT

Étudia au Collège de l'Assomption en 1947-1948.

A épousé Réjeanne SAVOIE, à Yamachiche, en 1953.

Décédé.

Dernière mise à jour de la biographie : 17 avril 2008.

**Les anciens et les anciennes
Collège de L'Assomption**

**Claude SANSEFAÇON, 110^e cours, vendeur
(1930-...)**

Né à Montréal le 25 septembre 1930, il est le fils de Vital SANSEFAÇON et de Marguerite COUSINEAU.
Étudia au Collège de l'Assomption de 1942 à 1945.
Il est décédé le 7 janvier 1971.
Avait épousé Roberte MARSAN à Montréal, le 2 août 1952.

Dernière mise à jour de la biographie : 17 mars 2012.

**Louis-Pierre SÉGUIN, 110^e cours, prêtre, C.S.C.
(1927-...)**

Né à Montréal, le 20 décembre 1927, fils d'Henri SÉGUIN, employé de tramway, et de Marie-Rose MARION.

Fit ses études primaires à Montréal de 1932 à 1943 .
Étudia au Collège de l'Assomption de 1943 à 1948 et au Collège Saint-Laurent de 1949 à 1951.
Étudia la théologie au Grand Séminaire de Montréal de 1951 à 1955 et au Preaching Institute de l'université de Washington en 1955.
Ordonné prêtre par le cardinal Paul-Émile LÉGER à Montréal, le 29 juin 1954.
Il a, par la suite, étudié la théologie pastorale à l'Institut catholique de Paris, de 1960 à 1962.

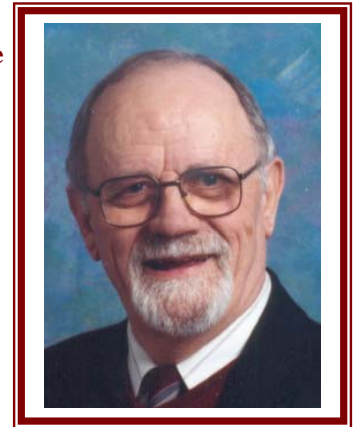

Cheminement professionnel :

De 1955 à 1958, professeur au Collège Saint-Laurent ;
de 1958 à 1960, prédicateur ;
de 1960 à 1962, étudiant à Paris ;
de 1962 à 1964, œuvre à la pastorale des vocations de Clercs de Sainte-Croix ;
de 1964 à 1975, curé de Saint-François de Sales, à Longueuil ;
de 1975 à 1980, prêtre ouvrier ;
de 1980 à 1986, curé de Notre-Dame du Bois-Franc, à Ville Saint-Laurent ;
de 1986 à 1990, œuvre à la pastorale auprès des prisonniers ;
de 1990 à 1996, aumônier en milieu hospitalier ;
depuis 1996, à l'Oratoire Saint-Joseph.

Autres contributions :

A aussi été commissaire d'école à Longueuil et agent de relations publiques lors des Jeux olympiques à Montréal, en 1976.

Dernière mise à jour de la biographie : 29 février 2008.

**Yvon SIMARD, 110^e cours
(...-...)**

Originaire de Montréal (Saint-François-d'Assise).
Étudia au Collège de l'Assomption en 1944-1945.

Dernière mise à jour de la biographie : 22 octobre 2007.

**Les anciens et les anciennes
Collège de L'Assomption**

**Olivier TARTE, 110^e cours
(...-1973)**

Originaire de Lavaltrie. Né le 26 février 1928, il est le fils de Louis TARTE et de Marie-Anne BOISJOLY.
Étudia au Collège de l'Assomption en 1942-1943.
A épousé Thérèse LAVOIE, à Lachine, en 1952.

Décédé le 8 janvier 1973.

Dernière mise à jour de la biographie : 17 mars 2012.

**Vianney THERRIEN, 110^e cours, avocat
(1930-...)**

Né à Saint-Alexis de Montcalm le 14 septembre 1930, fils d'Alcide THERRIEN et d'Anna ÉTHIER.
Il fit ses études primaires à Saint-Jacques de Montcalm, de 1935 à 1941 et à Saint-Paul l'Ermitte, de 1941 à 1943.
Étudia au Collège de l'Assomption de 1943 à 1950.

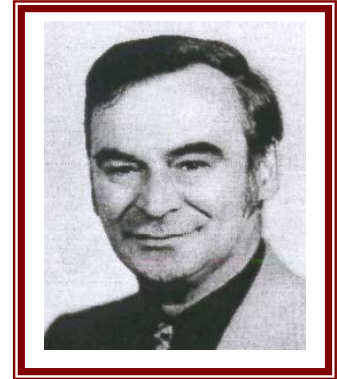

Cheminement professionnel :

Fit ses études en droit à l'université de Montréal, de 1950 à 1953.
Admis au Barreau en 1954. Nommé conseiller de la Reine en 1969.
De 1954 à 1962, pratique le droit au sein de l'étude COURTEMANCE et THERRIEN ;
de 1962 à 1985, il poursuit sa pratique seul ;
de 1985 à 2000, il pratique au sein de l'étude THERRIEN et CHAGNON ;
depuis 2000, il agit comme avocat conseil pour l'étude MORIN, POISSON, CHAGNON.
Il a été nommé président du tribunal disciplinaire (juge indépendant) du pénitencier fédéral de La Macaza en 1986.
Il a été conseiller juridique de la Ville de Mont-Laurier et aviseur légal de plusieurs autres corporations municipales, dont celle de Labelle.

Autres contributions:

Rédacteur en chef du Quartier Latin, journal bi-hebdomadaire des étudiants de l'Université de Montréal en 1951 et 1952.
Représentant de l'Université de Montréal au débat universitaire canadien à Ottawa en 1953 et au débat universitaire du Québec en 1954.
Président du comité des affaires juridiques de la Chambre de commerce des jeunes du Distric de Montréal en 1953 et 1954.
Il a été maire de Mont-Laurier de 1974 à 1982.
Il est l'auteur de nombreux articles parus dans une chronique intitulée « La loi, c'est la loi ! », dans le journal hebdomadaire de Mont-Laurier, de 1962 à 1975.
A épousé Marie-Paule FILION, à Montréal-Nord, en 1955. Du couple est née Marie-Claude, mère d'Alexis, de Juliane et de Laurent.

Dernière mise à jour de la biographie : 31 août 2009.

**Les anciens et les anciennes
Collège de L'Assomption**

**Yvon TOURANGEAU, 110^e cours, menuisier
(1926-...)**

Né le 2 décembre 1926, originaire de Saint-Roch-de-l'Achigan. Il est le fils d'Ozias TOURANGEAU et de Diana RIVEST.

Étudia au Collège de l'Assomption en 1942-1943.

A épousé Louise GARON, à Trois-Rivières, le 17 mai 1958.

Dernière mise à jour de la biographie : 31 août 2009.

**Guy VALLÉE, 110^e cours, médecin
(1930-1992)**

Né à Shawinigan le 2 janvier 1930. Il est le fils d'Armand VALLÉE et de Marie-Louise FERRON.

Étudia au Collège de l'Assomption de 1943 à 1950.

Il est décédé le 17 mars 1992.

Dernière mise à jour de la biographie : 17 mars 2012.

**Raymond VILLENEUVE, 110^e cours, comptable
(1929-2009)**

Né à L'Assomption en 1929, il est le fils de Philippe VILLENEUVE (76^e cours) cordonnier et restaurateur, et d'Antoinette HÉTU.

Étudia au Collège de l'Assomption de 1943 à 1950.

Responsable de section au Centre de formation professionnelle (CFP) de Joliette.

A été maire de Notre-Dame-des-Prairies, de 1973 à 1978.

A épousé Jacqueline DESHARNAIS, à L'Assomption, le 8 janvier 1955.

Est le frère de Jacques VILLENEUVE, 106^e cours, d'André VILLENEUVE, 107^e cours, et de Jean-Marie VILLENEUVE, 114^e cours, et le beau-frère d'Alcibien JOBIN, 100^e cours. Il est aussi l'oncle d'Émile AMIREAULT et de Guy AMIREAULT, 123^e cours, de Lucie JOBIN, membre honoraire de l'AAACLA, de Michel BLAIN, 128^e cours et de Michel VILLENEUVE, 133^e cours.

Décédé le 20 décembre 2009.

Dernière mise à jour de la biographie : 12 décembre 2011.

**Gilles WILKIE, 110^e cours, courtier d'assurance
(1930-2007)**

Né le 6 mai 1930, il est originaire de Montréal.

Étudia au Collège de l'Assomption de 1943 à 1947.

Était propriétaire d'une entreprise de courtage d'assurances.

Pendant plusieurs années, a joué au hockey dans la Ligue Dépression.

Il a été, avec Henri Richard, ex-joueur du Canadien de Montréal, propriétaire du Café Provincial, angle St-Hubert et René-Lévesque.

Avait épousé Hélène PARENTEAU.

Décédé le 12 décembre 2007.

Dernière mise à jour de la biographie : 29 février 2008.

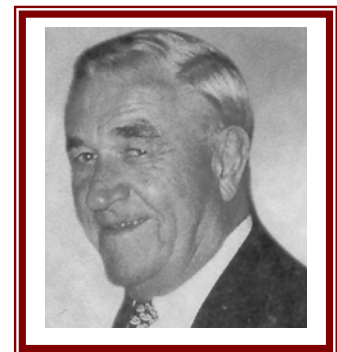

**Les anciens et les anciennes
Collège de L'Assomption**

Classe française (1941-1942)

**Claude ARCHAMBAULT, classe française
(1930-1997)**

Originaire de Montréal, il est né le 7 mai 1930. Il est le fils de Rodrigue ARCHAMBAULT et d'Antoinette HOULE

Étudia au Collège de l'Assomption en 1941-1942.

Décédé le 27 mai 1997.

Avait épousé Denise PERREAULT, à Saint-Hubert, le 23 décembre 1961.

Dernière mise à jour de la biographie : 30 août 2009.

**Ange-Albert CHAMPAGNE, classe française
(1926-...)**

Originaire de Lachenaie, né en 1926.

Étudia au Collège de l'Assomption en 1941-1942.

Décédé le 9 mai 1991.

Dernière mise à jour de la biographie : 30 août 2009.

**Hector FORGET, classe française
(1928-1991)**

Originaire de Montréal. Né le 11 mars 1928, il est le fils de Roméo FORGET et de Germaine RACICOT.

Étudia au Collège de l'Assomption en 1941-1942.

À épousé Claire HAMEL, à Montréal, le 7 mai 1949.

Décédé le 10 juillet 1991.

Dernière mise à jour de la biographie : 17 mars 2012.

**Henri LAPORTE, classe française
(1927-1992)**

Originaire de Verchères. Né le 2 septembre 1927. Il est le fils de Marius LAPORTE et d'Ida GAUTHIER

Étudia au Collège de l'Assomption en 1941-1942.

Décédé le 31 août 1992.

Dernière mise à jour de la biographie : 17 mars 2012.

**Laurent MOUSSEAU, classe française,
(1926-...)**

Né à Berthierville le 19 septembre 1926, il est le fils de Charles-Auguste MOUSSEAU, cultivateur, et de Lucille LAFERRIÈRE.

Étudia au Collège de l'Assomption en 1941-1942.

Décédé le 27 juin 1972.

Dernière mise à jour de la biographie : 17 mars 2012.

**Les anciens et les anciennes
Collège de L'Assomption**

**Robert OSSIDE, classe française,
(...-...)**

**Originaire de Montréal. Il est le fils de Marius OSSIDE.
Étudia au Collège de l'Assomption en 1941-1942.**

Décédé.

Dernière mise à jour de la biographie : 17 mars 2012.

**Les anciens et les anciennes
Collège de L'Assomption**



**Les anciens et les anciennes
Collège de L'Assomption**



Une des nombreuses rencontres du 110^e cours celle-ci en 1953

**Les anciens et les anciennes
Collège de L'Assomption**



**L'ASSOCIATION DES ANCIENS ET DES ANCIENNES
DU COLLÈGE DE L'ASSOMPTION**

«Comme insigne logographique, la forme extérieure du dôme représente l'institution qu'est le Collège de l'Assomption, sa mission éducative et son personnel. Il domine le paysage et tel un clocher, il appelle au rassemblement tous ceux et celles qui ont vécu, vivent ou fréquentent l'établissement séculaire. De ce fait, naturellement, il représente aussi tous les anciens et toutes les anciennes. Il est le signe tangible de notre appartenance à la famille assomptionniste et le symbole de notre gratitude.

Sa face exposée à la lumière intense symbolisera les anciens et les anciennes dont la carrière se déroule sous les feux de la rampe et dans la notoriété publique, actuelle, passée et à venir. Elle représentera aussi les hauts faits des prochains anciens, élèves et membres du personnel, que ce soit dans le sport, les activités parascolaires ou une réussite académique et éducative exceptionnelle. Par ses faces dans l'ombre, on y devinera tous les anciens et toutes les anciennes dont la vie se déroule dans l'anonymat et dans la discrétion. On voudra aussi y voir la vie intérieure intense et riche de défis et d'accomplissement, la recherche de l'excellence et tous les efforts qui trouvent leur seule récompense dans la satisfaction personnelle du devoir accompli.

Pour plusieurs d'entre nous, le dôme est beaucoup plus qu'un appendice architectural décoratif mais inutile. À une époque, sa cloche marquait de ses tintements l'horaire quotidien du Collège et du village environnant. Interdit d'accès aux élèves, sa seule visite nous fait découvrir une activité secrète et une vie intérieure mystérieuse, faite de souvenirs furtifs, d'audace et de tradition. À l'usage et à l'usure, par sa seule présence, de façon quasi illégitime, le dôme est devenu un mémorial aux anciens et aux anciennes.

Pour les anciens et les anciennes, et particulièrement pour ceux qui, depuis plusieurs générations, ont contourné le règlement pour inscrire initiales, épitaphes et graffitis, le dôme a non seulement une valeur de symbole mais prend l'allure d'un défi qu'on relève. On en forçait l'accès avec un malin plaisir et on en tirait une fierté intérieure difficile à contenir mais encore plus difficile à déclarer, d'où la nécessité d'y laisser sa marque. Pour les plus jeunes qui ne l'ont pas encore visité, il devient une sorte d'île aux trésors sur laquelle uniquement les plus audacieux et les plus débrouillards pourront débarquer. Pour les plus âgés qui y ont mis les pieds, il constitue un repaire clandestin réservé aux pirates, aux boucaniers et aux corsaires de tous poils. Presque tous les anciens et les anciennes y auront séjourné puisque pendant de nombreuses années, c'est là que le Collège y entreposait nos mosaïques.»

Extrait de : «La signification du logo de l'Association des anciens et des anciennes»,
par René DIDIER, 127^e cours

La collection des fascicules

de l'Association des anciens et des anciennes

du Collège de l'Assomption

1^{ère} série - Les anciens et les anciennes

Titre	Nombre de pages	Date de parution prévue ou de la dernière édition	ISBN
Les fondateurs du Collège	32 pages	Décembre 2012	
Les six anciens reconnus d'importance historique nationale	40 pages	Décembre 2012	
La direction du Collège (de 1832 à 1980)	56 pages	Décembre 2012	
Les parlementaires à Québec	60 pages	Décembre 2012	
Les parlementaires à Ottawa	24 pages	Décembre 2012	
Les éducateurs-prêtres et bienfaiteurs inhumés dans la crypte	52 pages	Décembre 2012	
Les récipiendaires du Laurier d'or	En préparation	Décembre 2012	
Les récipiendaires du Laurier d'argent	En préparation	Décembre 2012	
Les récipiendaires du Laurier de bronze	En préparation	Décembre 2012	
Quelques anciens, personnalités marquantes de leur époque	40 pages	Décembre 2012	
Les éducatrices, les éducateurs et les membres du personnel du Collège de l'Assomption	En préparation	Décembre 2015	

2^e série - Les élèves

Titre	Nombre de pages	Date de parution prévue ou de la dernière édition	ISBN
Les membres des cours (du 1 ^{er} au 50 ^e cours)	de 16 à 36 pages	Été 2012	978-2-89679-001/050
Les membres des cours (du 51 au 100 ^e cours)	En préparation	Été 2013	978-2-89679-050/100
Les membres des cours (du 101 ^e au 114 ^e cours)	En préparation	selon le cours	978-2-89679-101/114
Les membres du 110 ^e cours	40 pages	Octobre 2012	978-2-89679-110-03/04
Les membres du 115 ^e cours	En préparation	Mai 2010	978-2-89679-115-01/02
Les membres du 116 ^e cours	40 pages	Mai 2006	
Les membres du 117 ^e cours	En préparation	à déterminer	
Les membres du 118 ^e cours	En préparation	à déterminer	
Les membres du 119 ^e cours	En préparation	à déterminer	
Les membres du 120 ^e cours	En préparation	à déterminer	

Par la suite, les fascicules des autres cours (à partir du 121^e) seront publiés lors de leur cinquantième anniversaire de fin d'études.

Pourraient éventuellement s'ajouter des fascicules portant sur les patronymes, sur les métiers et les professions, sur les récipiendaires du prix COLIN, de la médaille du gouverneur général, du lieutenant gouverneur ou rassemblant les anciens et les anciennes sous d'autres thèmes.

Tous droits réservés © 2006
L'Association des anciens et des anciennes du Collège de l'Assomption
L'Assomption, Québec, Canada

[http : www.aaacla.qc.ca](http://www.aaacla.qc.ca)