



**LES ANCIENS
ET LES ANCIENNES**

du Collège de l'Assomption

**Les membres
du 48^e cours
(1880-1888-1903)**

Par René DIDIER, 127^e cours

Fascicule A-048

Deuxième édition

L'Association des anciens et des anciennes
du Collège de l'Assomption

Mars 2015

**Collège de l'Assomption
Les anciens et les anciennes**

Ce fascicule a été édité par

**L'Association des anciens et des
anciennes**
du
Collège de l'Assomption

**On peut commander ce fascicule en s'adressant au secrétariat de
l'Association des anciens et des anciennes du Collège de
l'Assomption :**

**Téléphone : (450) 589-5621, poste 260
Télécopieur : (450) 589-2910
Courriel : ancien@classomption.qc.ca**

**Pour en savoir plus sur l'Association :
<http://www.aacla.qc.ca>**

**© Tous droits réservés 2007
L'Association des Anciens et des Anciennes
du Collège de l'Assomption
L'Assomption, Québec, Canada**

**ISBN : 978-2-89679-048-3 (format brochure)
: 978-2-89679-048-4 (fichier PDF)**

**Dépôt légal
Bibliothèque du Canada : 1^{er} trimestre 2015
Bibliothèque du Québec : 1^{er} trimestre 2015**

Collège de l'Assomption
Les anciens et les anciennes

BIBLIOGRAPHIE

- 1.- ALLAIRE, Jean-Baptiste (abbé) *Dictionnaire biographique du clergé canadien français/Les contemporains* Imprimerie la Tribune, 1908.
- 2.- FORGET, Anastase (abbé) *Histoire du Collège de l'Assomption (1833 - 1933)* : Imprimerie Populaire Ltée. 1933.
- 3.- TANGUAY, Cyprien (Mgr.) *Répertoire général du clergé canadien* : Eusèbe SENÉCAL et Fils, 1893.
- 4.- AUBIN, Florian (abbé) *La paroisse de Saint-Cuthbert, 1765-1980* Tome I et II: Florian AUBIN 1981 et 1982.
- 5.- *Dictionnaire biographique du Canada Québec* : Presse de l'Université Laval, vol 1 à 4.
- 6.- LANOUE, François (abbé) *Un coin de pays dans Lanaudière-Saint-Alexis*, MédiaPresse inc., 1992.
- 7.- ROY, Christian, *Histoire de L'Assomption*, La Commission des fêtes du 250^e, 1967.
- 8.- ROY, Christian et THERRIEN, Onil, *Histoire de Saint-Paul-l'Ermité*.
- 9.- *Index des lieux de résidences et de Pratique des commis, garde-notes, greffiers, tabellions et notaires 1621-1991*.
- 10- Saint-Roch-de-l'Achigan.
- 11- Dictionnaire général des Archambault d'Amérique.
- 12 Paroisse Sainte-Anne de Varennes 1692-1992.
- 13.- BÉLANGER, François, *Les cours de justice et la magistrature du Québec, Direction des communications, ministère de la Justice du Québec*, 1999.
14. Les archives du Collèges de l'Assomption.
- 15.-Les archives de l'Association des anciens et des anciennes du Collège de l'Assomption.
- 16.-OLIVIER, Réjean, *Profils d'anciens du Collège de l'Assomption de la région de Lanaudière*, Association des anciens du Collège de l'Assomption, 1982.
- 17.-Sainte-Marie-Salomé.
- 18.-Sainte-Julienne.
- 19.-L'annuaire des anciens élèves du Collège de l'Assomption, 2^e édition, Léonide DESROSIERS, éditeur, Montréal, 1954.
- 20.-*Dictionnaire Biographique des Oblats au Canada*, tomes I-II-III (G. Carrière), tome IV (M. Gilbert et N. Martel) et tome V (H. Beaudoin, J.-P. Demers et G. Landreville).
- 21.-Le site Web de l'Assemblée Nationale (Québec).
- 22.-Le site Web de la Chambre des Communes (Ottawa).

COLLABORATIONS SPÉCIALES

BOULET, Fernand, 107^e cours.
BOUFFARD, André, chercheur en généalogie.
CUSSON, Georges, chercheur en généalogie.
GABOURY, René, 119^e cours.
GARIÉPY, Wilfrid, 116^e cours.
GAGNON, Jean-Marie.
HARPIN, Reynald, 121^e cours.
TESSIER, Nelson, 129^e cours.
Le Centre régional d'archives de Lanaudière/Archives Lanaudière.
Les bénévoles de la Société de généalogie canadienne-française.

Collège de l'Assomption
Les anciens et les anciennes

PRÉSENTATION

La première devise du collège qui deviendra aussi celle de l'Association des anciens : «*In amore fraternitatis*» semble tirer ses origines d'un esprit de famille, cher aux cinq fondateurs et implanté dès les premières années de la fondation du collège.

Pour bien marquer cet esprit, on prend l'habitude de donner, selon l'ordre chronologique, un numéro de cours à chacune des cohortes d'élèves nouvellement admises ; et non pas, comme c'était fréquemment le cas ailleurs, de donner aux cohortes d'élèves le numéro de l'année de leur fin d'étude et de leur obtention de diplôme. Ainsi, chaque cours reçoit son numéro au début de ses études et non à la fin et chaque cours peut mesurer les années qui le séparent de la fondation du Collège et peut aussi mesurer le temps qui le sépare de ses prédécesseurs ou de ses successeurs. Cette tradition, longtemps partagée avec le Collège de Ste-Thérèse, est maintenant unique au Québec. Il s'agit ici d'une des plus vieilles traditions du Collège de l'Assomption. Il faudrait retourner aux plus vieux documents du Collège pour en connaître l'origine.

On peut presque dire qu'à une certaine époque, alors que les cohortes d'élèves étaient beaucoup moins nombreuses, le numéro de cours était l'équivalent d'un patronyme, une sorte de «numéro-surnom» de famille. Jusqu'au début des années 1960, les cohortes d'élèves finissant leurs études dépassaient rarement le chiffre trente. D'avant 1960, on en a vu plusieurs qui ne comptait qu'une vingtaine de finissants. Pour tout un cours, au temps fort du pensionnat, au maximum, on peut compter une centaine d'élèves, pour les huit années du cours classique. Aujourd'hui, pour un cours qui termine ses cinq années d'études secondaires, on parle de près de 200 élèves finissants. Pour la dernière année du collégial, en 1997-1998, le 159^e cours comptait pas moins de 400 finissants, dont près de la moitié n'avaient fait que leurs deux années d'études collégiales (CÉGEP) au collège.

Sur les cinquante trois élèves que compte ce cours, en incluant les neuf qui n'ont fait que leur classe française en 1879-1880, il y en a quatorze qui ont gradués au Collège en 1887 et un autre en 1888. Ce cours compte deux députés, Charles-Rubens LAURIER au fédéral, et Joseph SYLVESTRE au provincial. Il compte aussi trois membres, Emmanuel CHARLEBOIS, Arcade MAGNAN et Élie POITRAS, qui ont enseigné au collège pendant qu'ils y étudiaient la théologie. Un autre personnage digne de mention, Élie VÉZINA, journaliste, fut pendant de nombreuses années secrétaire général de l'Union Saint-Jean-Baptiste d'Amérique. Il fut décoré de la médaille de Chevalier de l'Ordre Saint-Grégoire le Grand.

Ce fascicule, portant sur les membres du 48^e cours, fait partie d'une collection, consacrée aux anciens et aux anciennes du collège de l'Assomption. À partir des informations disponibles, chaque membre de ce cours a fait l'objet d'une courte biographie. Celles qui sont incomplètes ou partielles seront mises à jour au fur et à mesure que de nouvelles informations nous seront fournies.





Si vous détenez des informations sur l'une ou l'autre des personnes faisant partie de ce fascicule, vous pouvez nous les faire parvenir, par courrier électronique, à l'adresse suivante :

ancien@classomption.qc.ca

René Didier, 127^e cours,
Responsable de la collection des fascicules

Les membres du 48^e cours
(par ordre alphabétique)

Études classiques et philosophiques (1880-1888)

	ARCHAMBAULT, Jean-Baptiste,	page 8
	ARCHAMBAULT, Joseph, banquier	page 8
	BEAUDOIN, Joseph, études en droit	page 8
	BEAUDOIN, Louis, épicier	page 9
	BONIN, Joseph, instituteur	page 9
	BRAULT, Siméon, cultivateur	page 9
	BRAZEAU, Louis, industriel	page 10
	CHAGNON, Gustave, avocat	page 10
	CHARLEBOIS, Emmanuel, prêtre	page 10
	COURTOIS, Louis, employé civil	page 11
	DEROME, Simon, médecin	page 11
	DUQUETTE, Henri,	page 11
	FOREST, Albert, épicier	page 12
	GIGUÈRE, Joseph, épicier	page 12
	GRANGER, Lucien, études en droit	page 12
	LACHAPELLE, Omer, médecin	page 13
	LAFLEUR, Henri, cultivateur	page 13
	LAMARCHE, Boniface, médecin	page 13
	LAMARCHE, Ulric, artiste peintre	page 14
	LAROSE, Pierre, avocat	page 14
	LAURENDEAU, Charles, avocat	page 14
 PF	LAURIER, Ruben-Charles, médecin	page 15
	LAVIOLETTE, Isidore, médecin	page 15
	LONGPRÉ, Daniel, médecin	page 15
	MAGNAN, J.-Arcade, prêtre	page 16
	MARIEN, Amédée, médecin	page 16
	MATHIEU, Oscar, industriel	page 16
	MAYER, Louis, comptable	page 17
	MOUSSEAU, Alexis, cultivateur	page 17
	MOUSSEAU, Alfred, cultivateur	page 17
	MOUSSEAU, Maximilien, agent d'assurance	page 18
	NORMANDIN, Ovide, médecin	page 18
	PAYETTE, Roch, cultivateur	page 18
	PELLETIER, Cassidy, cultivateur	page 19
	POITRAS, J.-Élie, prêtre	page 19
	POMINVILLE, Arthur,	page 19
	ROCHON, Joseph, journaliste	page 20
	ROY, Romuald, marchand	page 20
	SAINT-GERMAIN, Omer,	page 20
	SASSEVILLE, Nicolas, médecin	page 20
 PP	SYLVESTRE, Joseph, avocat	page 21
	SYLVESTRE, Louis, tailleur	page 21
	SYLVESTRE, Prime, études en droit	page 21
	VÉZINA, Élie, journaliste	page 22

**Collège de l'Assomption
Les anciens et les anciennes**

Classe française (1879-1880)

CHEVALIER, Rodolphe, commis	page 22
DUFORT, Raphaël, cultivateur	page 22
FOISY, Zotique, sellier	page 23
KEARNEY, Joseph,	page 23
LABERGE, Adélard, cultivateur	page 23
LAFORTUNE, Edmond, cordonnier	page 24
LANDRY, Magloire, cultivateur	page 24
MORIN, Louis, cordonnier	page 24
RIOPEL, Louis, cultivateur	page 25
Photo de la mosaïque ou d'un conventum	page 26

Les noms de ceux qui ont été éducateurs au Collège sont précédés de . Les noms de ceux qui ont été parlementaires au provincial sont précédés de  PP, au fédéral de  PF, et au Sénat de  S.

Note importante concernant l'orthographe des patronymes et des prénoms :

L'orthographe des patronymes et des prénoms que nous avons utilisée peut ne pas correspondre exactement à celui des registres paroissiaux. Dans les cas de doute et de divergence entre les registres des paroisses, les archives du Collège, les archives de l'Association et l'usage d'une époque, nous avons adopté l'orthographe d'usage actuel. De même, la plupart des surnoms ont été omis pour ne conserver que le patronyme couramment utilisé.

NDLR : Les biographies qui suivent sont à l'image de leur époque. Il ne faut donc pas les juger, sinon avec les usages et les valeurs de leur époque.

**Les membres du 48^e cours
(par ordre alphabétique)
Études classiques et philosophiques (1880-1888)**

**Jean-Baptiste ARCHAMBAULT, 48^e cours, élève
(1867-1888)**

Né à Mascouche, le 13 mai 1867. Il est le fils de Jean-Baptiste ARCHAMBAULT et d'Henriette ALLARD

Étudia au Collège de l'Assomption de 1880 à 1885.

Était célibataire.

Décédé le 24 juin 1888, à l'âge de 21 ans. Il est inhumé dans le cimetière de Mascouche.

Mise à jour de la biographie : 28 janvier 2014.

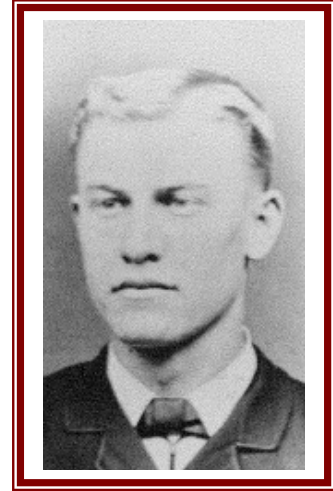

**Joseph ARCHAMBAULT, 48^e cours, banquier
(1868-....)**

Né à Mascouche, le 6 mars 1868. Il est le fils de Joseph ARCHAMBAULT, journalier et de Marie PAQUETTE-LAVALLÉE.

Étudia au Collège de l'Assomption de 1880 à 1883.

A exercé sa fonction à Montréal.

Décédé.

Mise à jour de la biographie : 28 janvier 2014.

**Joseph BEAUDOIN, 48^e cours, étudiant en droit
(1867-circa 1890)**

Né à Saint-Roch-de-l'Achigan, le 11 mars 1867. Il est le fils de Joseph BEAUDOIN et de Marguerite JEANNOTTE.

Étudia au Collège de l'Assomption de 1880 à 1888.

Décédé vers 1890.

Mise à jour de la biographie : 28 janvier 2014.

Collège de l'Assomption
Les anciens et les anciennes

Louis BEAUDOIN, 48^e cours, épicier
(1868-1934)

Né à Lachenaie, le 20 décembre 1868. Il est le fils de Louis BEAUDOIN et de Dina ROCHON.

Étudia au Collège de l'Assomption de 1880 à 1886.
A opéré son commerce à Montréal.

Décédé le 7 avril 1934, à Montréal.
A épousé Rose-Anna THERRIEN, fille de Ludger THERRIEN et de Célanire GRAVEL, à Lachenaie, le 16 septembre 1890.

Mise à jour de la biographie : 28 janvier 2014.

Joseph BONIN, 48^e cours, instituteur
(1869-1953)

Né à L'Assomption, le 23 septembre 1869. Il est le fils de Joseph BONIN, notaire, et de Marie-Louise-Arthémise RENAUD.

Étudia au Collège de l'Assomption de 1876 à 1884.
A exercé sa profession à Montréal.
A été maître-chantre et député régistraire.

Décédé le 19 octobre 1953, à Montréal.
A épousé Marie-Carmélice CHAPUT, fille de François CHAPUT et de Marie GOUR, à L'Assomption, le 14 juillet 1903.

Il est le frère de Alfred BONIN, du 50^e cours, et de Paul-Émile BONIN, du 75^e cours. Il est le beau-frère par alliance de Olivier FOREST, du 13^e cours.

Mise à jour de la biographie : 28 janvier 2014.

Siméon BRAULT, 48^e cours, cultivateur
(1864-1948)

Né à Lavaltrie, le 3 juillet 1864. Il est le fils d'Antoine BRAULT et d'Herminie CHARLAND.

Étudia au Collège de l'Assomption de 1878 à 1882.
A pratiqué l'agriculture à Lavaltrie

Décédé le 18 février 1948, à Lavaltrie.
A épousé Flore GIGUÈRE, fille de Prime GIGUÈRE et de Marie-Anaphlette HÉTU, à Lavaltrie, le 3 février 1891.

Mise à jour de la biographie : 28 janvier 2014.

**Collège de l'Assomption
Les anciens et les anciennes**

**Louis BRAZEAU, 48^e cours, industriel
(....-....)**

Originaire de L'Assomption, il est le fils de Louis BRAZEAU et de Marie-Louise PERREAULT.

Étudia au Collège de l'Assomption de 1876 à 1882.
A opéré son entreprise à Turners' Falls, dans le Massachusetts.

Décédé.

Mise à jour de la biographie : 28 janvier 2014.

**Gustave CHAGNON, 48^e cours, avocat
(1871-1935)**

Né à Verchères, le 26 juillet 1871. Il est le fils d'Éloi-Edmond CHAGNON et de Marie-Charlotte-Fleurine MAILHOT.

Étudia au Collège de l'Assomption de 1886 à 1888.
A pratiqué sa profession à Saint-Hyacinthe.

Décédé le 22 janvier 1935, à Saint-Hyacinthe.
A épousé Marie-Eulalie-Joséphine MESSIER, fille de Rémi MESSIER et d'Albina FONTAINE, à Saint-Hyacinthe, le 19 mai 1896.

Mise à jour de la biographie : 28 janvier 2014.

**Emmanuel CHARLEBOIS, 48^e cours, prêtre
(1866-1893)**

Né à Sainte-Marguerite du Lac-Masson, le 1^{er} novembre 1866, il est le fils d'Hyacinthe CHARLEBOIS, cultivateur, et d'Émérance CHARTIER.

Il fit à l'Assomption ses études classiques, de 1878 à 1888, et ses études théologiques, de 1888 à 1892, tout en étant professeur. Il fut ordonné à Montréal par Mgr FABRE, le 11 juin 1892. En 1892-1893, assistant directeur de l'École d'agriculture, à L'Assomption. Il se retire en 1893, et succombe à la tuberculose chez les Sœurs de la Providence, à l'Assomption, le 27 octobre 1893. Ses restes reposent dans la crypte du Collège de l'Assomption.

Il est le frère de Jean CHARLEBOIS, du 37^e cours, d'Ovide CHARLEBOIS, du 44^e cours, de Guillaume CHARLEBOIS, du 45^e cours, et de Charles CHARLEBOIS, du 50^e cours. Il est l'oncle d'Alexandre LAJEUNESSE, du 50^e cours, d'Edmond LAJEUNESSE, du 59^e cours, d'Arthur LAJEUNESSE, du 60^e cours, et de Martin LAJEUNESSE, du 74^e cours, d'Ovide CHARETTE, du 56^e cours, d'Armand CHARETTE, du 59^e cours, d'Hervé CHARETTE, du 60^e cours, de Théodore CHARETTE, de Victor CHARETTE, et de Polydore CHARETTE, du 63^e cours. Il est le grand-oncle d'Étienne LAJEUNESSE, du 82^e cours, de Paul-Émile CHARETTE, du 82^e cours, d'Aimé CHARETTE, du 85^e cours, d'Ernest CHARETTE, du 85^e cours, d'Antonio CHARETTE, du 89^e cours, et d'Ovide CHARETTE, du 95^e cours. Il est le cousin germain avec William CHARTIER, du 69^e cours, et de François-Dominique CHARTIER, du 59^e cours. Il est le beau-frère de Philibert PIGEON, du 39^e cours.

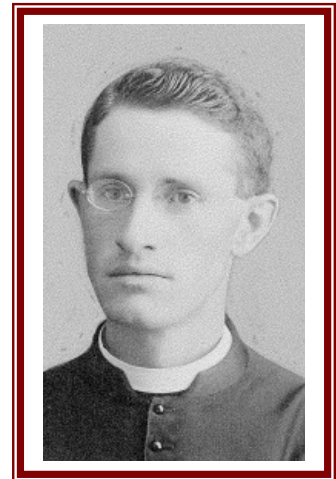

Mise à jour de la biographie : 28 janvier 2014.

**Collège de l'Assomption
Les anciens et les anciennes**

**Charles-Louis COURTOIS, 48^e cours, employé civil
(1868-1946)**

Né à L'Assomption, le 29 novembre 1868. Il est le fils de Jean-Baptiste COURTOIS et d'Eugénie COURTOIS.

Étudia au Collège de l'Assomption de 1880 à 1887.
A exercé sa fonction à L'Assomption.

Décédé le 7 janvier 1946, à L'Assomption.
A épousé Stéphanie SAINT-GERMAIN, fille de Jean-Baptiste SAINT-GERMAIN et de Présille COURTOIS
à L'Assomption, le 1^{er} octobre 1895.

Mise à jour de la biographie : 28 janvier 2014.

**Simon DEROME, 48^e cours, médecin
(.....)**

Originaire de Saint-Jacques-le-Mineur, il est le fils de Joseph DEROME, cultivateur, et de Marie-Louise
POISSANT.

Étudia au Collège de l'Assomption de 1879 à 1887.
A pratiqué la médecine à Napierville.

Décédé.
A épousé Malvina CATUDAL, fille de Toussaint CATUDAL et de Marcelline POISSANT, à Saint-Cyprien, le
8 octobre 1891.

Il est le frère de Pierre DEROME, du 40^e cours, et de Michel DEROME, du 50^e cours.

Mise à jour de la biographie : 28 janvier 2014.

**Henri DUQUETTE, 48^e cours
(.....)**

Originaire de Châteauguay.

Étudia au Collège de l'Assomption de 1879 à 1885.
A habité à Worchester, dans le Massachusetts.

Décédé.

Mise à jour de la biographie : 28 janvier 2014.

**Collège de l'Assomption
Les anciens et les anciennes**

**Albert FOREST, 48^e cours, épicier
(1864-.....)**

Né à L'Assomption, le 19 septembre 1864. Il est le fils de François-Xavier FOREST, marchand, et d'Aurélié MERCIER.

Étudia au Collège de l'Assomption de 1878 à 1882.
A opéré son commerce à Montréal.

Décédé.
Il est le frère d'Alfred FOREST, du 42^e cours, de Louis-Philippe FOREST, du 51^e cours, et de Josaphat FOREST, du 54^e cours.

Mise à jour de la biographie : 28 janvier 2014.

**Joseph GIGUÈRE, 48^e cours, épicier
(1864-.....)**

Né à Saint-Sulpice, le 17 décembre 1864. Il est le fils de Joseph-Benjamin GIGUÈRE et de Phélonise HÉTU.

Étudia au Collège de l'Assomption de 1876 à 1883.
A opéré son commerce à Montréal.

Décédé.
A épousé Hermendienne BRIEN-DESROCHERS, fille de Joseph BRIEN-DESROCHERS et de Marie-Élisabeth AUGER, à Montréal, le 25 novembre 1890.

Il est le frère d'Élisée GIGUÈRE, du 51^e cours.

Mise à jour de la biographie : 28 janvier 2014.

**Lucien GRANGER, 48^e cours, étudiant en droit
(1867-.....)**

Né à Saint-Jacques-de-Montcalm, le 20 mars 1867. Il est le fils de Séraphin GRANGER, cultivateur, et de Athala MORIN.

Étudia au Collège de l'Assomption de 1880 à 1888.

Décédé.

Il est le frère de Léon GRANGER, du 60^e cours.

Mise à jour de la biographie : 28 janvier 2014.

**Collège de l'Assomption
Les anciens et les anciennes**

**Omer LACHAPELLE, 48^e cours, médecin
(1867-.....)**

Né à Mascouche, le 27 août 1867. Il est le fils de Jean JEANNOTTE-LACHAPELLE, rentier, et de Marie NORMAND.

Étudia au Collège de l'Assomption de 1878 à 1886.
A pratiqué sa profession à Portage du Fort, au Québec.

Décédé.

Mise à jour de la biographie : 28 janvier 2014.

**Henri LAFLEUR, 48^e cours, cultivateur
(.....-.....)**

Originaire de Lachute, il est le fils d'Odilon LAFLEUR et de Céline BEAUCHAMP.

Étudia au Collège de l'Assomption en 1882,
A pratiqué l'agriculture à Lachute.

Décédé.

A épousé Emma LAHAIE, fille de Jean-Baptiste LAHAIE et de Sophie CARRIÈRE, à Sainte-Scholastique, le 26 novembre 1888.

Mise à jour de la biographie : 28 janvier 2014.

**Boniface LAMARCHE, 48^e cours, médecin
(1863-.....)**

Né à Saint-Roch-de-l'Achigan, le 4 janvier 1863. Il est le fils de Boniface BRICAULT-LAMARCHE et de Marie-Théophile JEANNOTTE-LACHAPELLE.

Étudia au Collège de l'Assomption de 1879 à 1888.
A pratiqué sa profession à Montréal.

Décédé.

A épousé Marie-Lucie-Corinne MOUNSEY, fille de Louis-Joseph MOUNSEY et de Vitaline LALANDE, à Montréal, le 17 août 1892.

Il est le frère de Clodomir LAMARCHE, du 33^e cours.

Mise à jour de la biographie : 28 janvier 2014.

Collège de l'Assomption
Les anciens et les anciennes

Ulric LAMARCHE, 48^e cours, artiste peintre
(1867-1921)

Originaire de Mascouche, il est né à Okland, en Californie, le 15 décembre 1867. Il est le fils d'Octave LAMARCHE et de Philomène ALLARD.

Étudia au Collège de l'Assomption de 1879 à 1888. Peintre, caricaturiste, illustrateur et professeur de beaux-arts, il habitait Mascouche en 1874. Il fit des études à Montréal, où il fut probablement élève à l'école d'art de J. CHAUBERT. Arrivé à Paris en 1891, il étudia aux académies CALAROSSO et JULIAN, ainsi que dans l'atelier de J.-L. GÉRÔME, à l'École des Beaux-Arts, à partir de novembre 1892. Avant de quitter l'Europe, il voyagea en Italie, en Belgique, aux Pays-Bas et en Suisse. Quand il rentra au Canada, il s'établit à Montréal, où il enseigna le dessin dans les écoles publiques. Il retourna plusieurs fois en France. LAMARCHE travailla comme caricaturiste pour les journaux montréalais *Le Canada* et *L'Action*, et il aurait laissé deux mille caricatures. Charles MAILLARD voyait en lui « le maître incontesté de la caricature au Canada » (*La revue Moderne*, 1923). Il est par ailleurs à noter que Jobson PARADIS figura parmi ses intimes. Ses contemporains l'appelaient « le peintre de l'été ». En effet, il passa deux étés à Saint-Eustache, suivant en cela l'exemple de W. BRYMNER et M. CULLEN et comme eux, il privilégiait l'Île d'Orléans. Il exposa des paysages à l'Académie royale canadienne en 1907 et en 1910 et figura en outre, aux expositions de l'*Art Association of Montreal*. LAMARCHE fut de ceux qui firent quelques illustrations pour *Les Contes Vrais* de Pamphile LEMAY (1906). DE plus, il peignit un portrait (1907) de l'abbé Odilon GUILBAULT, du 18^e cours, pour le Collège de l'Assomption. On lui fit une rétrospective posthume en 1923, à la bibliothèque Saint-Sulpice de Montréal.

On trouve des oeuvres de LAMARCHE au Musée de Québec, au Musée des Beaux-Arts de Montréal et au Musée du Séminaire de Québec.

Source : Dictionnaire des artistes de langue française en Amérique du Nord. David KAREL, 1992

Décédé à Montréal, le 9 février 1921.

A épousé Hermina CARNES, fille de Henry Newton CARNES et de Justine SAINT-LAURENT, à Montréal, le 14 novembre 1904.

Il est le frère d'Adrien LAMARCHE, du 47^e cours, de Georges LAMARCHE, du 55^e cours, d'Arthur LAMARCHE, du 56^e cours, d'Henry LAMARCHE, du 64^e cours. Il est le beau-frère de Joseph ARCHAMBAULT, du 52^e cours, et de Rodolphe PRUD'HOMME, du 55^e cours.

Il est l'oncle de Joseph LAMARCHE, du 84^e cours, de Maurice LAMARCHE, du 92^e cours, de Gilles LAMARCHE, du 96^e cours, et de Bernard LAMARCHE, du 99^e cours.

Mise à jour de la biographie : 19 février 2015.

Pierre LAROSE, 48^e cours, avocat
(....-....)

Originaire de Verchères, il est le fils d'Albert LAROSE et d'Émilie GRAVEL.

Étudia au Collège de l'Assomption de 1880 à 1885,

A pratiqué sa profession à Toronto.

Décédé.

A épousé Aurore LAROSE, fille de Téléphore LAROSE, du 17^e cours, et de Sophie JACQUES, à Ottawa, le 24 avril 1901.

Il est le frère de Louis-Ferdinand LAROSE, du 39^e cours, et de Téléphore LAROSE, du 41^e cours.

Mise à jour de la biographie : 28 janvier 2014.

Collège de l'Assomption
Les anciens et les anciennes

Charles LAURENDEAU, 48^e cours, avocat
(1865-1960)

Né à Saint-Barthélemi, le 29 mai 1865, il est le fils de François-Xavier LAURENDEAU, du 10^e cours, cultivateur, et de Marie CLOUTIER.

Étudia au Collège de l'Assomption de 1880 à 1888, et à l'Université Laval, à Québec.

Admis au Barreau en 1892. Établi à Montréal, il s'associe à Me Thomas FORTIN et à Me Adolphe PELLETIER.

Il est nommé juge de la Cour Supérieure le 6 juillet 1910. Il démissionne en 1912. Conseiller juridique de la Ville de Montréal de 1913 à 1919. Il a fondé l'étude LAURENDEAU et LAURENDEAU, avec ses fils Aldéric et Godefroy LAURENDEAU et son neveu, Maurice LAURENDEAU.

Décédé le 25 février 1960, à Outremont.

Avait épousé, en premières noces, Myrtille MULLIGAN, à Montréal, en 1894 ; et en secondes noces, Georgiana BEAUDET, fille de Georges BEAUDET et de Marie-Julie LEBLANC, à Coteau-du-Lac, le 12 janvier 1898.

Il est le frère de Georges LAURENDEAU, du 41^e cours.

Mise à jour de la biographie : 28 janvier 2014.

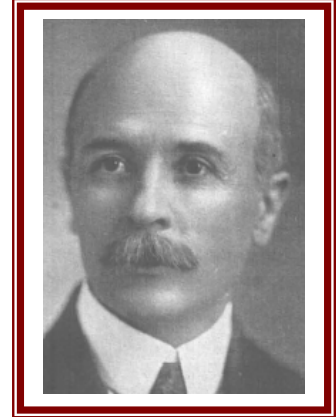

Ruben-Charles LAURIER, 48^e cours, médecin
(1868-1947)

Né à Lachenaie, le 26 décembre 1868, il est le fils de Jules-Aristide LAURIER, et de Rosalie ROCHON.

Étudia au Collège de l'Assomption, de 1880 à 1888.

Député fédéral de L'Assomption en 1907-1908.

Décédé le 26 septembre 1947, à l'âge de 78 ans et 10 mois.

Avait épousé Marie-Louise LAURIER, fille de Médéric LAURIER et de Céline GRATTON, à Montréal, le 25 juin 1895.

Il est le frère de Joseph LAURIER, du 36^e cours, d'Aristide LAURIER, du 46^e cours), de Paul-Bernard LAURIER, du 64^e cours, et de Jules LAURIER, aussi du 64^e cours. Il est petit cousin avec Wilfrid LAURIER, du 22^e cours.

Mise à jour de la biographie : 28 janvier 2014.

Isidore LAVIOLETTE, 48^e cours, médecin
(.....)

Originaire de Lavaltrie, il est le fils d'Isidore LAVIOLETTE et de Catherine BRISSETTE.

Étudia au Collège de l'Assomption de 1880 à 1888.

A pratiqué sa profession à Montréal.

Décédé.

Il est le frère d'Amable LAVIOLETTE, du 21^e cours, et de Théophile LAVIOLETTE, du 31^e cours.

Mise à jour de la biographie : 28 janvier 2014.

Collège de l'Assomption
Les anciens et les anciennes

Daniel LONGPRÉ, 48^e cours, médecin
(....-....)

Originaire de Sainte-Adèle, il est le fils de Pascal LONGPRÉ et d'Adèle ARCHAMBAULT.

Étudia au Collège de l'Assomption de 1879 à 1887.

A pratiqué sa profession à Saint-Janvier.

Décédé.

A épousé Alie-Laeticia LEFEBVRE-VILLEMURE, fille de Jean-Baptiste LEFEBVRE-VILLEMURE et de Marguerite LONGPRÉ, à Saint-Jérôme, le 8 août 1893.

Il est le frère d'Adélarde LONGPRÉ, du 44^e cours, et d'Horace LONGPRÉ, du 47^e cours. Il est le beau-frère d'Adélarde LAMBERT, du 44^e cours.

Mise à jour de la biographie : 28 janvier 2014.

J.-Arcade MAGNAN, 48^e cours, prêtre
(1869-1908)

Né à L'Assomption, le 2 octobre 1869, de Prisque MAGNAN, cultivateur, et de Mathilde RIVEST.

Il fit à l'Assomption ses études classiques et philosophiques, de 1880 à 1888 ; il y fit aussi deux ans de théologie et d'enseignement, en 1888-1889 et 1890-1891. Il fut ordonné à Montréal par Mgr FABRE, le 19 décembre 1891. En 1891-1892, vicaire au Saint-Enfant-Jésus de Montréal ; en 1892-1893, à Lanoraie ; de 1893 à 1905, à Saint-Jérôme ; de 1905 à 1908, curé de Sainte-Lucie, où il a terminé l'église et le presbytère. Il est décédé le 28 novembre 1908. Ses restes reposent dans la crypte du Collège de l'Assomption.

Il est le frère de Prisque MAGNAN, du 39^e cours, de François MAGNAN, du 44^e cours, et de Zénon MAGNAN, du 52^e cours. Il est le neveu de Mathias RIVEST, du 13^e cours.

Il est le grand oncle de Jacques-Benoît MAGNAN, du 115^e cours.

Mise à jour de la biographie : 28 janvier 2014.

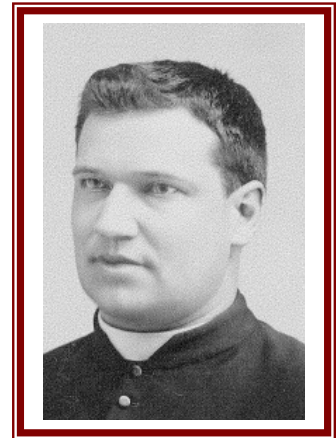

Amédée MARIEN, 48^e cours, médecin
(1866-1936)

Originaire de la Rivière-des-Prairies, il est né le 10 mai 1866. Il est le fils de Pierre-Amédée MARIEN, du 13^e cours, médecin, et de Joséphine SIMARD.

Étudia au Collège de l'Assomption de 1879 à 1886.

A pratiqué sa profession à Montréal.

Décédé le 1^{er} septembre 1936, à Montréal.

A épousé Blanche-Élisabeth PRÉVOST, fille de François-de-Sales PRÉVOST et d'Élisabeth WATIER, à Montréal, le 23 décembre 1902.

Il est le frère de Joseph-Arthur MARIEN, du 51^e cours. Il est le beau-frère de Théodore BEAUCHAMP, du 44^e cours.

Mise à jour de la biographie : 28 janvier 2014.

Collège de l'Assomption
Les anciens et les anciennes

Oscar MATHIEU, 48^e cours, comptable, industriel
(1867-1941)

Né à Lachenaie, le 23 février 1867. Il est le fils de Zéphirin MATHIEU et d'Élisabeth TURGEON.

Étudia au Collège de l'Assomption de 1878 à 1882.
A opéré son entreprise à Sainte-Adèle.

Décédé le 5 janvier 1941, à Sainte-Adèle.
A épousé Suzanne FORTIER, fille d'Alfred FORTIER et d'Émilie FOURNIER-PRÉFONTAINE, à Montréal, le 11 janvier 1897.
Il est le beau-frère de Roméo VAILLANCOURT, du 39^e cours.

Mise à jour de la biographie : 28 janvier 2014.

Louis MAYER, 48^e cours, comptable
(1868-1953)

Originaire de la Rivière-des-Prairies, il est né le 3 mars 1868. Il est le fils de Louis MAYER et de Tharsile DUBOIS.

Étudia au Collège de l'Assomption de 1879 à 1886.
A pratiqué sa profession à Ville Saint-Laurent.

Décédé le 10 mai 1953, à Ville Saint-Laurent.
A épousé Léonie CARPENTIER, fille de Séverin CARPENTIER et de Léocadie BRISSET, à Montréal, le 14 juin 1892.

Mise à jour de la biographie : 28 janvier 2014.

Alexis MOUSSEAU, 48^e cours, cultivateur
(1865-1927)

Né à Lavaltrie, le 10 décembre 1865. Il est le fils de Joseph-Édouard MOUSSEAU, cultivateur, et de Marie-Philomène-Valérie HÉTU.

Étudia au Collège de l'Assomption de 1878 à 1885.
A pratiqué l'agriculture à Lavaltrie.

Décédé le 30 mai 1927, à Montréal. Il a été inhumé dans le cimetière de Lavaltrie.
A épousé Marie-Louise MALBOEUF, fille de Dieudonné MALBOEUF et de Céline AUREY-LAFERRIÈRE, à Berthier, le 4 septembre 1899.

Il est le frère de Joseph-Édouard MOUSSEAU, du 45^e cours, d'Émery MOUSSEAU, du 52^e cours, et de Joseph MOUSSEAU, du 67^e cours. Il est le beau-frère de Napoléon GIGUÈRE, du 44^e cours, de Wildas HÉTU, du 49^e cours, et de Clément LEMIRE, du 55^e cours.

Mise à jour de la biographie : 28 janvier 2014.

**Collège de l'Assomption
Les anciens et les anciennes**

**Alfred MOUSSEAU, 48^e cours, cultivateur
(1867-.....)**

Né à Berthier, le 17 février 1867. Il est le fils d'Olivier MOUSSEAU, cultivateur, et de Valérie GIRARD.

Étudia au Collège de l'Assomption de 1879 à 1882.
A pratiqué l'agriculture à Lorette, dans le Manitoba.

Décédé.

Mise à jour de la biographie : 28 janvier 2014.

**Maximilien MOUSSEAU, 48^e cours, agent d'assurances
(1868-.....)**

Né à Berthier, le 7 avril 1868. Il est le fils d'Atchez (Archibald) MOUSSEAU, cultivateur, et d'Ida HÉTU.

Étudia au Collège de l'Assomption de 1879 à 1888,
A exercé sa fonction à Montréal.

Décédé.

A épousé Florenda-Antoinette McCAUGHAN, fille d'Antoine McCAUGHAN et de Philomène ALARIE, à Montréal, le 28 mai 1901.

Il est le frère d'Ovide MOUSSEAU, du 53^e cours, d'Alphonse MOUSSEAU, du 61^e cours, et d'Archibald MOUSSEAU, du 65^e cours. Il est le beau-frère d'Aristide SYLVESTRE, du 55^e cours. Il est le neveu de Léonard-Ovide HÉTU, du 14^e cours, et le neveu par alliance de Fidèle PERREAULT, du 8^e cours. Il est cousin germain avec Joseph GIGUÈRE, du 32^e cours, Alfred GIGUÈRE, du 45^e cours, et Adolphe GIGUÈRE, du 53^e cours.

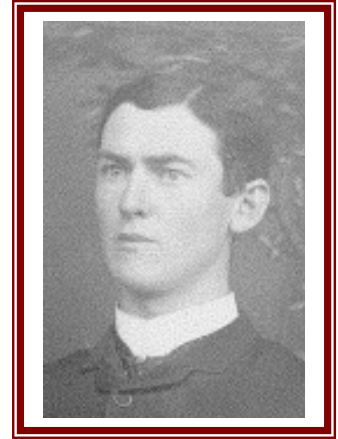

Mise à jour de la biographie : 6 mars 2014.

**Ovide NORMANDIN, 48^e cours, médecin
(1872-1935)**

Originaire de Saint-Philippe, il serait né le 11 mars 1872. Il est le fils de Joseph NORMANDIN et de Sophie COUPAL.

Étudia au Collège de l'Assomption de 1880 à 1884.
A exercé sa profession à Sainte-Philomène.

Décédé le 18 décembre 1935, à Montréal.

A épousé Marie-Louise GALARNEAU, fille d'Odilon GALARNEAU et de Louise BLEAU, à Montréal, le 18 août 1891.

Mise à jour de la biographie : 28 janvier 2014.

Collège de l'Assomption
Les anciens et les anciennes

Roch PAYETTE, 48^e cours, cultivateur
(1866-1890)

Né à Saint-Paul-l'Ermite, le 1^{er} avril 1866. Il est le fils d'Onésime PAYETTE, cultivateur et président de la commission scolaire, et de Céline DESCHAMPS.

Étudia au Collège de l'Assomption en 1883-1884.
A pratiqué l'agriculture à Saint-Paul-l'Ermite.

Décédé le 11 novembre 1890, à l'âge de 24 ans.
Était célibataire.

Il est le frère d'Adélarde PAYETTE, du 40^e cours, d'Onésime PAYETTE, du 41^e cours, et d'Ovide PAYETTE, du 49^e cours.

Mise à jour de la biographie : 28 janvier 2014.

Cassidy PELLETIER, 48^e cours, cultivateur
(1863-1941)

Originaire de Saint-Sulpice, né à Lavaltrie le 30 décembre 1863. Il est le fils d'Edmond PELLETIER, cultivateur, et de Joséphine LAREAU.

Étudia au Collège de l'Assomption de 1877 à 1883.

A pratiqué l'agriculture à Lavaltrie.

Décédé le 9 mai 1941, à Lavaltrie. Il a été inhumé dans le cimetière de cette paroisse.

A épousé en premières noces, Marie-Odile STINGLE, fille de Joseph STINGLE et d'Odile HERVIEUX, à Lanoraie, le 16 février 1895, ; en deuxièmes noces, Ernestine HÉTU, fille d'Anthime HÉTU et de Charlotte MOUSSEAU, à Lavaltrie, le 4 septembre 1906 ; et en troisièmes noces, Victoria GUYON, fille de Ludger GUYON et de Denise LORANGER, à Joliette, le 23 février 1920.

Il est le frère de George PELLETIER, du 44^e cours.

Mise à jour de la biographie : 28 janvier 2014.

J.-Élie POITRAS, 48^e cours, prêtre
(1866-1958)

Né à Saint-Roch de l'Achigan, le 8 décembre 1866, il est le fils de Joseph POITRAS, cultivateur, et d'Esther GUILBAULT.

Il fit à l'Assomption ses études classiques et philosophiques, de 1880 à 1888, et ses études théologiques, moins la quatrième année qu'il fit au Séminaire de Montréal, où il fut ordonné par Mgr FABRE, le 19 décembre 1891. De 1891 à 1893, vicaire à Saint-Jean ; en 1893, desservant à Saint-Eustache ; en 1893-1894, professeur à l'Assomption ; en 1894-1895, vicaire à Lacolle ; en 1895-1896, à Acton Vale ; de 1896 à 1900, curé du Sacré-Cœur d'Alexandria, dans l'Ontario ; 1900, vicaire à Ruscom River ; en 1900-1901, vicaire à Saint-Vincent-de-Paul, comté de Laval, de 1901 à 1904, curé de Saint-Émile ; de 1904 à 1908, curé de Saint-Calixte ; de 1908 à 1913, aux États-Unis ; de 1913 à 1917, curé de Saint-Cléophas ; de 1917 à 1927, curé de Saint-Alexis, où il a bâti un presbytère en 1918 ; après 1927, curé de Saint-Roch-de-l'Achigan. Il est décédé à Joliette, le 27 janvier 1958 et sa dépouille a été inhumée à Saint-Roch de l'Achigan.

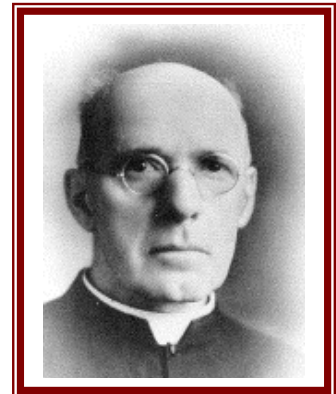

Collège de l'Assomption
Les anciens et les anciennes

Il est le frère de Joseph POITRAS, du 31^e cours, de Louis POITRAS, du 38^e cours, de Zotique POITRAS, du 42^e cours, d'Odilon POITRAS, du 46^e cours, de François-Xavier POITRAS, du 47^e cours, et d'Emmanuel POITRAS, du 51^e cours.

Mise à jour de la biographie : 28 janvier 2014.

Arthur POMINVILLE, 48^e cours
(....-....)

Originaire de Saint-Vincent-de-Paul, il est le fils d'Ovila (Ovide) POMINVILLE et de Sophie DAVID.

Étudia au Collège de l'Assomption de 1880 à 1881,

A épousé Blanche CHARTRAND, fille de Louis CHARTRAND et de Marguerite LAUZON, à la Pointe-aux-Trembles, le 27 août 1901.

Mise à jour de la biographie : 28 janvier 2014.

Joseph ROCHON, 48^e cours, journaliste
(....-....)

Originaire de Saint-Roch-de-l'Achigan, il est le fils de Jérémie ROCHON et de Rose MESNARD.

Étudia au Collège de l'Assomption de 1880 à 1887.

A exercé son métier à Lake Linden, dans le Michigan.

Décédé.

Mise à jour de la biographie : 28 janvier 2014.

Romuald ROY, 48^e cours, marchand
(....-....)

Originaire de Saint-Guillaume, il est le fils d'Adolphe ROY et de Marie-Hermine LABBÉ.

Étudia au Collège de l'Assomption en 1880-1881.

A opéré son commerce à Saint-Hyacinthe.

Décédé.

A épousé Marie-Lilia-Virginie LARUE, fille d'Alfred LARUE et de Marie-Anny FRANCHÈRE, à L'Assomption, le 14 juillet 1891.

Mise à jour de la biographie : 28 janvier 2014.

Collège de l'Assomption
Les anciens et les anciennes

Omer SAINT-GERMAIN, 48^e cours, élève
(circa 1868-1880)

Originaire de L'Assomption, il est le fils d'Edmond SAINT-GERMAIN et d'Adèle POITRAS.

Étudia au Collège de l'Assomption en 1880.

Décédé le 28 octobre 1880, à l'âge de 12 ans, alors qu'il était élève au collège. Il a été inhumé dans le cimetière de L'Assomption.

Mise à jour de la biographie : 28 janvier 2014.

Nicolas SASSEVILLE, 48^e cours, médecin
(....-....)

Originaire de Terrebonne, il est le fils de Nicolas SASSEVILLE et d'Aldée LACHAPELLE.

Étudia au Collège de l'Assomption en 1880-1881.
A pratiqué la médecine à Marlboro, dans le Massachusetts.

Décédé.

Il est le frère d'Alexandre SASSEVILLE, du 59^e cours.

Mise à jour de la biographie : 28 janvier 2014.

Joseph SYLVESTRE, 48^e cours, avocat
(1870-1947)

Né à Saint-Barthélemi, près de Berthierville, le 26 février 1870, fils de Norbert SYLVESTRE, cultivateur, et d'Élise LEBEAU.

Fit ses études à Saint-Barthélemi, au Collège de l'Assomption, de 1880 à 1888, et à l'Université Laval à Montréal.

Admis au barreau de la province de Québec le 6 juillet 1894. Créé conseil en loi du roi le 30 juin 1909.
Pratiqua le droit à Sainte-Julienne et à Joliette.
Président de la commission scolaire de Sainte-Julienne pendant douze ans. Élu député conservateur dans Montcalm en 1908. Réélu en 1912. Défait en 1916.
Nommé shérif de Joliette le 3 avril 1937. Créé chevalier de l'ordre de Saint-Grégoire-le-Grand en 1935.

Décédé à L'Assomption, le 8 juillet 1947, à l'âge de 77 ans et 4 mois. Inhumé à Joliette, le 11 juillet 1947.
Avait épousé dans la cathédrale de Montréal, le 17 août 1897, Laetitia CORSIN, fille d'Alexis CORSIN, marchand, et d'Octavie MORIN.

Il est le frère de Xavier SYLVESTRE, du 47^e cours, de Louis SYLVESTRE, du 48^e cours, et de Prime SYLVESTRE, aussi du 48^e cours.

Mise à jour de la biographie : 28 janvier 2014.

**Collège de l'Assomption
Les anciens et les anciennes**

**Louis SYLVESTRE, 48^e cours, tailleur
(1863-....)**

Né à Saint-Barthélemi, près de Berthierville, le 4 mars 1863, fils de Norbert SYLVESTRE, cultivateur, et d'Élise LEBEAU.

Étudia au Collège de l'Assomption en 1880.
A exercé son métier à Saint-Barthélemi.
Décédé.

Il est le frère de Xavier SYLVESTRE, du 47^e cours, de Joseph SYLVESTRE, du 48^e cours, et de Prime SYLVESTRE, aussi du 48^e cours.

Mise à jour de la biographie : 28 janvier 2014.

**Prime SYLVESTRE, 48^e cours, étudiant en droit
(....-1892)**

Originaire de Saint-Barthélemi, il est le fils de Norbert SYLVESTRE, cultivateur, et d'Élise LEBEAU.

Étudia au Collège de l'Assomption de 1880 à 1888.

Décédé le 10 octobre 1892.

Il est le frère de Xavier SYLVESTRE, du 47^e cours, de Joseph SYLVESTRE, du 48^e cours, et de Louis SYLVESTRE, du 48^e cours.

Mise à jour de la biographie : 28 janvier 2014.

**Élie VÉZINA, 48^e cours, journaliste
(1869-....)**

Né à L'Épiphanie, le 14 avril 1869. Il est le fils d'Onésime VÉZINA et de Victoire SAINT-JEAN.

Étudia au Collège de l'Assomption de 1879 à 1886.

Fait chevalier de l'Ordre de Saint-Grégoire le Grand, il fut longtemps secrétaire général de l'Union Saint-Jean-Baptiste d'Amérique.

Décédé le 10 mars 1942, à Woonsocket, dans le Rhode Island.

Mise à jour de la biographie : 28 janvier 2014.

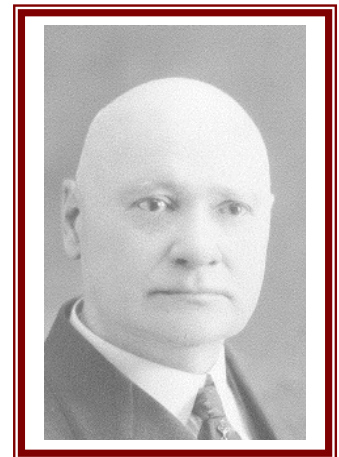

Classe française (1879-1880)

Rodolphe CHEVALIER, 48^e cours (classe française), commis (1866-.....)

Né à L'Assomption, le 30 mars 1866. Il est le fils de Moïse CHEVALIER, manufacturier de chaussures, et d'Élisabeth ARBOUR.

Étudia au Collège de l'Assomption de 1879 à 1881.
A exercé le commerce à Montréal.

Décédé.
A épousé Cordélia LAFRAMBOISE, fille de Guillaume LAFRAMBOISE et de Catherine GENDRON, à Montréal, le 10 septembre 1888.

Mise à jour de la biographie : 28 janvier 2014.

Raphaël DUFORT, 48^e cours (classe française), cultivateur (.....)

Originaire de Clayton, état de New York. Il est le fils de Raphaël BOUGRET-DUFORT et d'Elmire LEGAULT-DESLAURIERS.

Étudia au Collège de l'Assomption en 1879-1880.
A habité à Clayton, état de New York.

Décédé.

Mise à jour de la biographie : 28 janvier 2014.

Zotique FOISY, 48^e cours (classe française), sellier (1867-.....)

Né à Saint-Lin, le 23 août 1867. Il est le fils de François FOISY, sacristain, et de Léocadie VILLIOT-LATOIR.

Étudia au Collège de l'Assomption de 1879 à 1881.
A exercé son métier à Webster, dans le Massachusetts.

Décédé.

Il est le frère de Donat FOISY, du 39^e cours, et d'Eugène FOISY, du 57^e cours.

Mise à jour de la biographie : 28 janvier 2014.

**Collège de l'Assomption
Les anciens et les anciennes**

**Joseph KEARNEY, 48^e cours (classe française)
(....-....)**

Originaire de Saint-Jean, Terre-Neuve.

Étudia au Collège de l'Assomption en 1879-1880.

Décédé.

Mise à jour de la biographie : 28 janvier 2014.

**Adélar LABERGE, 48^e cours (classe française), cultivateur
(....-....)**

Originaire de Saint-Stanislas, il est le fils d'Étienne LABERGE et de Flore SAUCIER.

Étudia au Collège de l'Assomption en 1879.
A pratiqué l'agriculture à Saint-Stanislas.

Décédé.

A épousé Arzalie GARIÉPY, fille de Georges GARIÉPY et de Philomène GÉLINEAU, à Montréal, le 13 janvier 1890.

Mise à jour de la biographie : 28 janvier 2014.

**Edmond LAFORTUNE, 48^e cours (classe française), cordonnier
(1864-1946)**

Né à L'Assomption, le 1^{er} décembre 1864. Il est le fils d'Hercule TELLIER-LAFORTUNE, cultivateur, et d'Angélique RAYNAULD.

Étudia au Collège de l'Assomption en 1879-1880.
A exercé son métier à Montréal.

Décédé le 26 janvier 1946, à Montréal.

A épousé Délina TURCOTTE, fille de Toussaint TURCOTTE et de Dina PARTHENAIS, à L'Assomption, le 10 février 1893.

Il est le frère de Joseph LAFORTUNE, du 43^e cours, d'Onésime LAFORTUNE, du 60^e cours, et de Prosper LAFORTUNE, aussi du 60^e cours.

Mise à jour de la biographie : 28 janvier 2014.

**Collège de l'Assomption
Les anciens et les anciennes**

**Magloire LANDRY, 48^e cours (classe française), cultivateur
(1868-1945)**

Originaire de Saint-Alexis, né le 20 juin 1868. Il est le fils de François LANDRY et de Vénérande LÉGARÉ.

Étudia au Collège de l'Assomption en 1879-1880,
A pratiqué l'agriculture à Saint-Alexis.

Décédé le 14 février 1945, à Saint-Alexis.

A épousé, en premières noces, Albertine DUFORT, fille de François DUFORT et de Dina LONGPRÉ, à Saint-Alexis, le 25 septembre 1894 ; en en secondes noces, Delvina LAFORTUNE, fille de Jean-Baptiste LAFORTUNE et d'Émilie PARTHENAIS, à Saint-Gérard-Majella, le 10 janvier 1910.

Il est le frère de Emmanuel LANDRY, du 32^e cours.

Mise à jour de la biographie : 28 janvier 2014.

**Louis MORIN, 48^e cours (classe française), cordonnier
(1867-.....)**

Né à L'Épiphanie, le 19 août 1867. Il est le fils de Louis MORIN, du 23^e cours, cordonnier, et de Virginie LAURION.

Étudia au Collège de l'Assomption de 1879 à 1881,
A exercé son métier à Marlboro, dans le Massachusetts.

Décédé.

Mise à jour de la biographie : 28 janvier 2014.

**Louis RIOPEL, 48^e cours (classe française), cultivateur
(.....)**

Originaire de L'Assomption

Étudia au Collège de l'Assomption en 1879-1880.
A pratiqué l'agriculture à Argyle, dans le Minnesota.

Décédé.

Il est le frère de François-Xavier RIOPEL, du 27^e cours, d'Édouard RIOPEL, du 34^e cours, et d'Isaïe RIOPEL, aussi du 34^e cours.

Mise à jour de la biographie : 28 janvier 2014.

**Collège de l'Assomption
Les anciens et les anciennes**



LE 48^e COURS (1880-1888), en Versification (1883-1884)

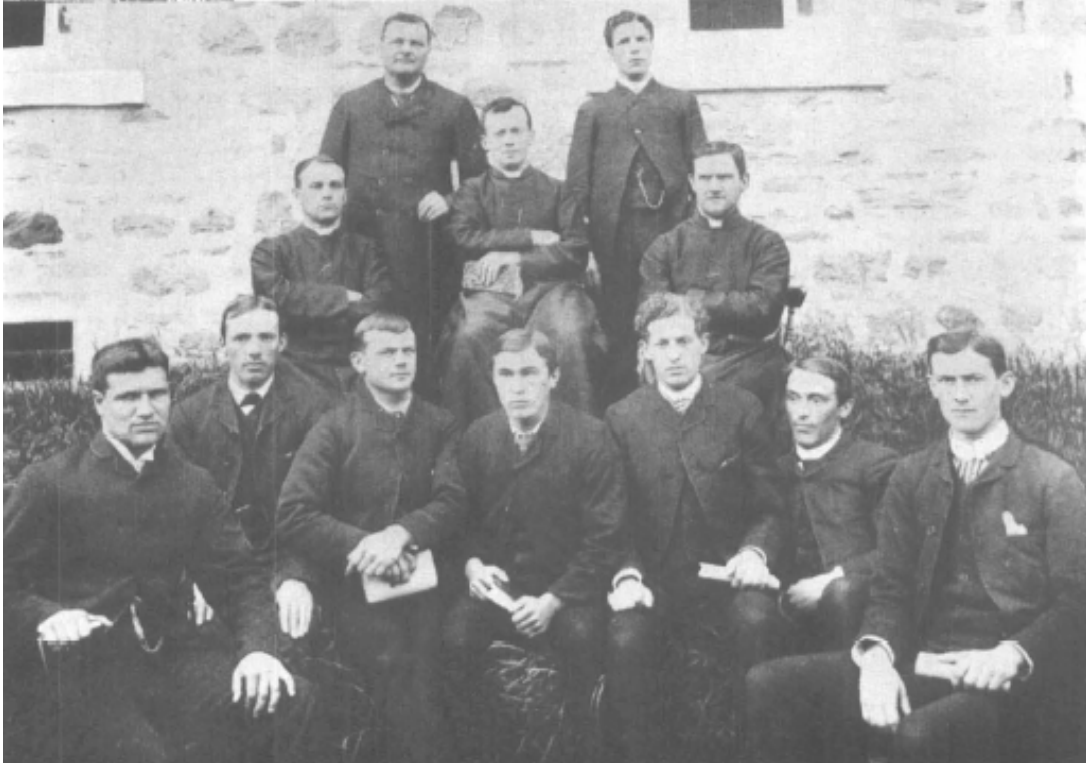

LE 48^e COURS (1880-1888), en Philosophie 2^e année (1887-1888)

**Collège de l'Assomption
Les anciens et les anciennes**



**L'ASSOCIATION DES ANCIENS ET DES ANCIENNES
DU COLLÈGE DE L'ASSOMPTION**

«Comme insigne logographique, la forme extérieure du dôme représente l'institution qu'est le Collège de l'Assomption, sa mission éducative et son personnel. Il domine le paysage et tel un clocher, il appelle au rassemblement tous ceux et celles qui ont vécu, vivent ou fréquentent l'établissement séculaire. De ce fait, naturellement, il représente aussi tous les anciens et toutes les anciennes. Il est le signe tangible de notre appartenance à la famille assomptionniste et le symbole de notre gratitude.

Sa face exposée à la lumière intense symbolisera les anciens et les anciennes dont la carrière se déroule sous les feux de la rampe et dans la notoriété publique, actuelle, passée et à venir. Elle représentera aussi les hauts faits des prochains anciens, élèves et membres du personnel, que ce soit dans le sport, les activités parascolaires ou une réussite académique et éducative exceptionnelle. Par ses faces dans l'ombre, on y devinera tous les anciens et toutes les anciennes dont la vie se déroule dans l'anonymat et dans la discrétion. On voudra aussi y voir la vie intérieure intense et riche de défis et d'accomplissement, la recherche de l'excellence et tous les efforts qui trouvent leur seule récompense dans la satisfaction personnelle du devoir accompli.

Pour plusieurs d'entre nous, le dôme est beaucoup plus qu'un appendice architectural décoratif mais inutile. À une époque, sa cloche marquait de ses tintements l'horaire quotidien du Collège et du village environnant. Interdit d'accès aux élèves, sa seule visite nous fait découvrir une activité secrète et une vie intérieure mystérieuse, faite de souvenirs furtifs, d'audace et de tradition. À l'usage et à l'usure, par sa seule présence, de façon quasi illégitime, le dôme est devenu un mémorial aux anciens et aux anciennes.

Pour les anciens et les anciennes, et particulièrement pour ceux qui, depuis plusieurs générations, ont contourné le règlement pour inscrire initiales, épitaphes et graffitis, le dôme a non seulement une valeur de symbole mais prend l'allure d'un défi qu'on relève. On en forçait l'accès avec un malin plaisir et on en tirait une fierté intérieure difficile à contenir mais encore plus difficile à déclarer, d'où la nécessité d'y laisser sa marque. Pour les plus jeunes qui ne l'ont pas encore visité, il devient une sorte d'île aux trésors sur laquelle uniquement les plus audacieux et les plus débrouillards pourront débarquer. Pour les plus âgés qui y ont mis les pieds, il constitue un repaire clandestin réservé aux pirates, aux boucaniers et aux corsaires de tous poils. Presque tous les anciens et les anciennes y auront séjourné puisque pendant de nombreuses années, c'est là que le Collège y entreposait nos mosaïques.»

Extrait de : «La signification du logo de l'Association des anciens et des anciennes»,
par René DIDIER, 127^e cours

Dans cette collection de fascicules, ont été publié :

Deuxième série : les élèves

Les membres du 1 ^{er} cours,	2 ^e édition, mars 2015,	ISBN-978-89679-001-4 ⁽¹⁾
Les membres du 2 ^e cours,	2 ^e édition, mars 2015,	ISBN-978-89679-002-4 ⁽¹⁾
Les membres du 3 ^e cours,	1 ^{ère} édition, mars 2014,	ISBN-978-89679-003-2 ⁽¹⁾
Les membres du 4 ^e cours,	1 ^{ère} édition, mars 2014,	ISBN-978-89679-004-2 ⁽¹⁾
Les membres du 5 ^e cours,	1 ^{ère} édition, mars 2014,	ISBN-978-89679-005-2 ⁽¹⁾
Les membres du 6 ^e cours,	1 ^{ère} édition, mars 2014,	ISBN-978-89679-006-2 ⁽¹⁾
Les membres du 7 ^e cours,	1 ^{ère} édition, mars 2014,	ISBN-978-89679-007-2 ⁽¹⁾
Les membres du 8 ^e cours,	1 ^{ère} édition, mars 2014,	ISBN-978-89679-008-2 ⁽¹⁾
Les membres du 9 ^e cours,	2 ^e édition, mars 2015,	ISBN-978-89679-009-4 ⁽¹⁾
Les membres du 10 ^e cours,	2 ^e édition, mars 2015,	ISBN-978-89679-010-4 ⁽¹⁾
Les membres du 11 ^e cours,	2 ^e édition, mars 2015,	ISBN-978-89679-011-4 ⁽¹⁾
Les membres du 12 ^e cours,	1 ^{ère} édition, mars 2014,	ISBN-978-89679-012-2 ⁽¹⁾
Les membres du 13 ^e cours,	2 ^e édition, mars 2015,	ISBN-978-89679-013-4 ⁽¹⁾
Les membres du 14 ^e cours,	1 ^{ère} édition, mars 2014,	ISBN-978-89679-014-2 ⁽¹⁾
Les membres du 15 ^e cours,	1 ^{ère} édition, mars 2014,	ISBN-978-89679-015-2 ⁽¹⁾
Les membres du 16 ^e cours,	2 ^e édition, mars 2015,	ISBN-978-89679-016-2 ⁽¹⁾
Les membres du 17 ^e cours,	1 ^{ère} édition, mars 2014,	ISBN-978-89679-017-2 ⁽¹⁾
Les membres du 18 ^e cours,	2 ^e édition, mars 2015,	ISBN-978-89679-018-4 ⁽¹⁾
Les membres du 19 ^e cours,	2 ^e édition, mars 2015,	ISBN-978-89679-019-4 ⁽¹⁾
Les membres du 20 ^e cours,	2 ^e édition, mars 2015,	ISBN-978-89679-020-4 ⁽¹⁾
Les membres du 21 ^e cours,	1 ^{ère} édition, mars 2014,	ISBN-978-89679-021-2 ⁽¹⁾
Les membres du 22 ^e cours,	2 ^e édition, mars 2015,	ISBN-978-89679-022-4 ⁽¹⁾
Les membres du 23 ^e cours,	2 ^e édition, mars 2015,	ISBN-978-89679-023-4 ⁽¹⁾
Les membres du 24 ^e cours,	2 ^e édition, mars 2015,	ISBN-978-89679-024-4 ⁽¹⁾
Les membres du 25 ^e cours,	2 ^e édition, mars 2015,	ISBN-978-89679-025-4 ⁽¹⁾
Les membres du 26 ^e cours,	2 ^e édition, mars 2015,	ISBN-978-89679-026-4 ⁽¹⁾
Les membres du 27 ^e cours,	2 ^e édition, mars 2015,	ISBN-978-89679-027-4 ⁽¹⁾
Les membres du 28 ^e cours,	2 ^e édition, mars 2015,	ISBN-978-89679-028-4 ⁽¹⁾
Les membres du 29 ^e cours,	2 ^e édition, mars 2015,	ISBN-978-89679-029-4 ⁽¹⁾
Les membres du 30 ^e cours,	2 ^e édition, mars 2015,	ISBN-978-89679-030-4 ⁽¹⁾
Les membres du 31 ^e cours,	2 ^e édition, mars 2015,	ISBN-978-89679-031-4 ⁽¹⁾
Les membres du 32 ^e cours,	1 ^{ère} édition, mars 2014,	ISBN-978-89679-032-2 ⁽¹⁾
Les membres du 33 ^e cours,	2 ^e édition, mars 2015,	ISBN-978-89679-033-4 ⁽¹⁾
Les membres du 34 ^e cours,	1 ^{ère} édition, mars 2014,	ISBN-978-89679-034-2 ⁽¹⁾
Les membres du 35 ^e cours,	1 ^{ère} édition, mars 2014,	ISBN-978-89679-035-2 ⁽¹⁾
Les membres du 36 ^e cours,	2 ^e édition, mars 2015,	ISBN-978-89679-036-4 ⁽¹⁾
Les membres du 37 ^e cours,	2 ^e édition, mars 2015,	ISBN-978-89679-037-4 ⁽¹⁾
Les membres du 38 ^e cours,	2 ^e édition, mars 2015,	ISBN-978-89679-038-4 ⁽¹⁾
Les membres du 39 ^e cours,	2 ^e édition, mars 2015,	ISBN-978-89679-039-4 ⁽¹⁾
Les membres du 40 ^e cours,	2 ^e édition, mars 2015,	ISBN-978-89679-040-4 ⁽¹⁾
Les membres du 41 ^e cours,	2 ^e édition, mars 2015,	ISBN-978-89679-041-4 ⁽¹⁾

Les membres du 48^e cours

**Collège de l'Assomption
Les anciens et les anciennes**

Les membres du 89 ^e cours,	1 ^{ère} édition, mars 2015,	ISBN-978-89679-089-2 ⁽¹⁾
Les membres du 90 ^e cours,	1 ^{ère} édition, mars 2015,	ISBN-978-89679-090-2 ⁽¹⁾
Les membres du 91 ^e cours,	1 ^{ère} édition, mars 2015,	ISBN-978-89679-091-2 ⁽¹⁾
Les membres du 92 ^e cours,	1 ^{ère} édition, mars 2015,	ISBN-978-89679-092-2 ⁽¹⁾
Les membres du 93 ^e cours,	1 ^{ère} édition, mars 2015,	ISBN-978-89679-093-2 ⁽¹⁾
Les membres du 94 ^e cours,	1 ^{ère} édition, mars 2015,	ISBN-978-89679-094-2 ⁽¹⁾
Les membres du 95 ^e cours,	1 ^{ère} édition, mars 2015,	ISBN-978-89679-095-2 ⁽¹⁾
Les membres du 96 ^e cours,	1 ^{ère} édition, mars 2015,	ISBN-978-89679-096-2 ⁽¹⁾
Les membres du 97 ^e cours,	1 ^{ère} édition, mars 2015,	ISBN-978-89679-097-2 ⁽¹⁾
Les membres du 98 ^e cours,	1 ^{ère} édition, mars 2015,	ISBN-978-89679-098-2 ⁽¹⁾
Les membres du 99 ^e cours,	1 ^{ère} édition, mars 2015,	ISBN-978-89679-099-2 ⁽¹⁾
Les membres du 100 ^e cours,	1 ^{ère} édition, mars 2015,	ISBN-978-89679-100-2 ⁽¹⁾
Les membres du 110 ^e cours,	1 ^{ère} édition, mai 2008	
Les membres du 110 ^e cours,	2 ^e édition, octobre 2012,	ISBN-978-89679-110-3 et 4 ⁽¹⁾
Les membres du 115 ^e cours,	1 ^{ère} édition, mai 2010,	ISBN 978-89679-115-1 et 2 ⁽¹⁾
Les membres du 116 ^e cours,	1 ^{ère} édition, mai 2012,	ISBN 978-89679-116-3 ⁽¹⁾
Les membres du 121 ^e cours,	1 ^{ère} édition, mai 2011,	ISBN 978-89679-121-1 et 2 ⁽¹⁾
Les membres du 122 ^e cours,	1 ^{ère} édition, mai 2012,	ISBN 978-89679-122-1 et 2 ⁽¹⁾
Les membres du 123 ^e cours,	1 ^{ère} édition, mai 2013,	ISBN 978-89679-123-1 et 2 ⁽¹⁾

Troisième série : les patronymes

Les DORVAL,	1 ^{ère} édition, décembre 2009
Les FARIBAULT,	1 ^{ère} édition, janvier 2010

(1) En format PDF

**© Tous droits réservés 2007
L'Association des Anciens et des Anciennes
du Collège de l'Assomption
L'Assomption, Québec, Canada**

ISBN : 978-2-89679-048-3 (format brochure)
ISBN : 978-2-89679-048-4 (fichier PDF)

Dépôt légal :
Bibliothèque du Canada : 1^{er} trimestre 2015
Bibliothèque du Québec : 1^{er} trimestre 2015

La collection des fascicules

de l'Association des anciens et des anciennes

du Collège de l'Assomption

1^{ère} série - Les anciens et les anciennes

Titre	Nombre de pages	Date de parution prévue ou de la dernière édition	ISBN
Les fondateurs du Collège	32 pages	Décembre 2014	
Les six anciens reconnus d'importance historique nationale	40 pages	Décembre 2014	
La direction du Collège (de 1832 à 1980)	56 pages	Décembre 2014	
Les parlementaires à Québec	60 pages	Décembre 2014	
Les parlementaires à Ottawa	24 pages	Décembre 2014	
Les éducateurs-prêtres et bienfaiteurs inhumés dans la crypte	52 pages	Décembre 2014	
Les récipiendaires du Laurier d'or	En préparation	Décembre 2016	
Les récipiendaires du Laurier d'argent	En préparation	Décembre 2016	
Les récipiendaires du Laurier de bronze	En préparation	Décembre 2016	
Quelques anciens, personnalités marquantes de leur époque	40 pages	Décembre 2015	
Les éducatrices, les éducateurs et les membres du personnel du Collège de l'Assomption	En préparation	Décembre 2017	

2^e série - Les élèves

Titre	Nombre de pages	Date de parution prévue ou de la dernière édition	ISBN
Les membres des cours (du 1 ^{er} au 62 ^e cours)	de 16 à 36 pages	Printemps 2014	978-2-89679-001/062
Les membres des cours (du 63 ^e au 100 ^e cours)	de 32 à 72 pages	Mars 2015	978-2-89679-063/100
Les membres des cours (du 101 ^e au 114 ^e cours)	En préparation	selon le cours	978-2-89679-101/114
Les membres du 110 ^e cours, 2 ^e édition	40 pages	Octobre 2012	987-2-89679-110-03/04
Les membres du 115 ^e cours	56 pages	Mai 2010	978-2-89679-115-01/02
Les membres du 116 ^e cours	44 pages	Mai 2012-	978-2-89679-116-03
Les membres du 117 ^e cours	En préparation	à déterminer	
Les membres du 118 ^e cours	En préparation	à déterminer	
Les membres du 119 ^e cours	En préparation	à déterminer	
Les membres du 120 ^e cours	En préparation	à déterminer	

Par la suite, les fascicules des autres cours (à partir du 121^e) pourront être publiés, à leur discrétion, lors de leur cinquantième anniversaire de fin d'études.

Pourraient éventuellement s'ajouter des fascicules portant sur les patronymes, sur les métiers et les professions, sur les récipiendaires du prix COLIN, de la médaille du gouverneur général, du lieutenant gouverneur ou rassemblant les anciens et les anciennes sous d'autres thèmes.

Tous droits réservés © 2007
L'Association des anciens et des anciennes du Collège de l'Assomption
L'Assomption, Québec, Canada

[http :www.aaacla.qc.ca](http://www.aaacla.qc.ca)