



**LES ANCIENS
ET LES ANCIENNES**

du Collège de l'Assomption

**Les membres
du 53^e cours
(1885-1893-1908)**

Par René DIDIER, 127^e cours

Fascicule A-053

Deuxième édition

L'Association des anciens et des anciennes
du Collège de l'Assomption

Mars 2015

**Collège de l'Assomption
Les anciens et les anciennes**

Ce fascicule a été édité par

**L'Association des anciens et des
anciennes**
du
Collège de l'Assomption

**On peut commander ce fascicule en s'adressant au secrétariat de
l'Association des anciens et des anciennes du Collège de
l'Assomption :**

Téléphone : (450) 589-5621, poste 260

Télécopieur : (450) 589-2910

Courriel : ancien@classomption.qc.ca

**Pour en savoir plus sur l'Association :
<http://www.aacla.qc.ca>**

**© Tous droits réservés 2007
L'Association des Anciens et des Anciennes
du Collège de l'Assomption
L'Assomption, Québec, Canada**

ISBN : 978-2-89679-053-3 (format brochure)

: 978-2-89679-053-4 (fichier PDF)

Dépôt légal

Bibliothèque du Canada : 1^{er} trimestre 2015

Bibliothèque du Québec : 1^{er} trimestre 2015

Les membres du 53^e cours

Page 3

Collège de l'Assomption
Les anciens et les anciennes

Collège de l'Assomption
Les anciens et les anciennes

BIBLIOGRAPHIE

- 1.- ALLAIRE, Jean-Baptiste (abbé) *Dictionnaire biographique du clergé canadien français/Les contemporains* Imprimerie la Tribune, 1908.
- 2.- FORGET, Anastase (abbé) *Histoire du Collège de l'Assomption (1833 - 1933)* : Imprimerie Populaire Ltée. 1933.
- 3.- TANGUAY, Cyprien (Mgr.) *Répertoire général du clergé canadien* : Eusèbe SENÉCAL et Fils, 1893.
- 4.- AUBIN, Florian (abbé) *La paroisse de Saint-Cuthbert, 1765-1980* Tome I et II: Florian AUBIN 1981 et 1982.
- 5.- *Dictionnaire biographique du Canada Québec* : Presse de l'Université Laval, vol 1 à 4.
- 6.- LANOUE, François (abbé) *Un coin de pays dans Lanaudière-Saint-Alexis*, MédiaPresse inc., 1992.
- 7.- ROY, Christian, *Histoire de L'Assomption*, La Commission des fêtes du 250^e, 1967.
- 8.- ROY, Christian et THERRIEN, Onil, *Histoire de Saint-Paul-l'Ermité*.
- 9.- *Index des lieux de résidences et de Pratique des commis, garde-notes, greffiers, tabellions et notaires 1621-1991*.
- 10- Saint-Roch-de-l'Achigan.
- 11- Dictionnaire général des Archambault d'Amérique.
- 12 Paroisse Sainte-Anne de Varennes 1692-1992.
- 13.- BÉLANGER, François, *Les cours de justice et la magistrature du Québec, Direction des communications, ministère de la Justice du Québec*, 1999.
14. Les archives du Collèges de l'Assomption.
- 15.-Les archives de l'Association des anciens et des anciennes du Collège de l'Assomption.
- 16.-OLIVIER, Réjean, *Profils d'anciens du Collège de l'Assomption de la région de Lanaudière*, Association des anciens du Collège de l'Assomption, 1982.
- 17.-Sainte-Marie-Salomé.
- 18.-Sainte-Julienne.
- 19.-L'annuaire des anciens élèves du Collège de l'Assomption, 2^e édition, Léonide DESROSIERS, éditeur, Montréal, 1954.
- 20.-*Dictionnaire Biographique des Oblats au Canada*, tomes I-II-III (G. Carrière), tome IV (M. Gilbert et N. Martel) et tome V (H. Beaudoin, J.-P. Demers et G. Landreville).
- 21.-Le site Web de l'Assemblée Nationale (Québec).
- 22.-Le site Web de la Chambre des Communes (Ottawa).

COLLABORATIONS SPÉCIALES

BOULET, Fernand, 107^e cours.
BOUFFARD, André, chercheur en généalogie.
CUSSON, Georges, chercheur en généalogie.
GABOURY, René, 119^e cours.
GARIÉPY, Wilfrid, 116^e cours.
GAGNON, Jean-Marie.
HARPIN, Reynald, 121^e cours.
TESSIER, Nelson, 129^e cours.
Le Centre régional d'archives de Lanaudière/Archives Lanaudière.
Les bénévoles de la Société de généalogie canadienne-française.

Collège de l'Assomption
Les anciens et les anciennes

PRÉSENTATION

La première devise du collège qui deviendra aussi celle de l'Association des anciens : «*In amore fraternitatis*» semble tirer ses origines d'un esprit de famille, cher aux cinq fondateurs et implanté dès les premières années de la fondation du collège.

Pour bien marquer cet esprit, on prend l'habitude de donner, selon l'ordre chronologique, un numéro de cours à chacune des cohortes d'élèves nouvellement admises ; et non pas, comme c'était fréquemment le cas ailleurs, de donner aux cohortes d'élèves le numéro de l'année de leur fin d'étude et de leur obtention de diplôme. Ainsi, chaque cours reçoit son numéro au début de ses études et non à la fin et chaque cours peut mesurer les années qui le séparent de la fondation du Collège et peut aussi mesurer le temps qui le sépare de ses prédécesseurs ou de ses successeurs. Cette tradition, longtemps partagée avec le Collège de Ste-Thérèse, est maintenant unique au Québec. Il s'agit ici d'une des plus vieilles traditions du Collège de l'Assomption. Il faudrait retourner aux plus vieux documents du Collège pour en connaître l'origine.

On peut presque dire qu'à une certaine époque, alors que les cohortes d'élèves étaient beaucoup moins nombreuses, le numéro de cours était l'équivalent d'un patronyme, une sorte de «numéro-surnom» de famille. Jusqu'au début des années 1960, les cohortes d'élèves finissant leurs études dépassaient rarement le chiffre trente. D'avant 1960, on en a vu plusieurs qui ne comptait qu'une vingtaine de finissants. Pour tout un cours, au temps fort du pensionnat, au maximum, on peut compter une centaine d'élèves, pour les huit années du cours classique. Aujourd'hui, pour un cours qui termine ses cinq années d'études secondaires, on parle de près de 200 élèves finissants. Pour la dernière année du collégial, en 1997-1998, le 159^e cours comptait pas moins de 400 finissants, dont près de la moitié n'avaient fait que leurs deux années d'études collégiales (CÉGEP) au collège.

Sur les cinquante quatre élèves que compte ce cours, en incluant les douze qui n'ont fait que leur classe française en 1884-1885, il y en a dix qui ont gradués au Collège en 1893, et un autre en 1894. Ce cours compte quatre membres, qui ont enseigné au collège tout en complétant des études théologiques. Il s'agit de Joseph-Édouard BÉLAIR, de Louis BRUNETTE, de Charles-Ovide MOUSSEAU et de Joseph-Avila PERREAULT.

Ce fascicule, portant sur les membres du 53^e cours, fait partie d'une collection, consacrée aux anciens et aux anciennes du collège de l'Assomption. À partir des informations disponibles, chaque membre de ce cours a fait l'objet d'une courte biographie. Celles qui sont incomplètes ou partielles seront mises à jour au fur et à mesure que de nouvelles informations nous seront fournies.

Si vous détenez des informations sur l'une ou l'autre des personnes faisant partie de ce fascicule, vous pouvez nous les faire parvenir, par courrier électronique, à l'adresse suivante :

ancien@classomption.qc.ca

René Didier, 127^e cours,
Responsable de la collection des fascicules

Les membres du 53^e cours
(par ordre alphabétique)

Études classiques et philosophiques (1885-1893)

	ALLARD, Joseph,	page 9
📖	BÉLAIR, Joseph-Édouard, prêtre	page 9
	BLONDIN, Arthur,	page 9
	BOIVENU, Philéas,	page 10
	BOURDON, Adélar, concertiste	page 10
📖	BRUNETTE, Louis, prêtre	page 10
	CADOT, Alfred, médecin	page 10
	DANSEREAU, Aristide,	page 11
	DESROCHES, Édouard, bailli	page 11
	DUFORT, Joseph, cultivateur	page 11
	DUHAMEL, Rodrigue, notaire	page 12
	DUHAMEL, Théodore,	page 12
	FERLAND, Gustave,	page 12
	FOISY, Joseph, notaire	page 12
	FOREST, Georges, voyageur de commerce	page 13
	GADOURY, Pierre-Léon,	page 13
	GIARD, Arthur,	page 13
	GIGUÈRE, Adolphe,	page 14
	GUILBAULT, Jean-Émile, commerçant	page 14
	HÉTU, Achille, cultivateur	page 14
	LABONTÉ, François-Xavier, prêtre	page 15
	LABONTÉ, Louis, avocat	page 15
	LACHAPELLE, Anatole, avocat	page 15
	LAFONTAINE, Eugène, médecin	page 16
	LAFORREST, Joseph, cultivateur	page 16
	LAPORTE, Louis, prêtre	page 16
	LAURIER, Jean-Baptiste, commis	page 17
	LONGPRÉ, Damase, médecin	page 17
	MAILLOUX, Alfred,	page 17
	MAILLOUX, Euclide,	page 17
	MARCHAND, Médéric, industriel	page 18
📖	MOUSSEAU, Charles-Ovide, prêtre	page 18
	PARÉ, Alphonse, médecin	page 18
	PARÉ, Eustache, prêtre	page 19
	PARÉ, Onésime, notaire	page 19
📖	PERREAULT, J.-Avila, prêtre	page 19
	PERREAULT, Joseph,	page 20
	PICHÉ, Albert, commis	page 20
	PICHÉ, Georges, médecin	page 20
	READY, John, prêtre	page 21
	ROBITAILLE, Wilfrid, cultivateur	page 21
	TÉTRAULT, Charles, médecin	page 21

Classe française (1884-1885)

BUREAU, Philéas,	page 22
CLÉMENT, Jules,	page 22
DUVERNAY, Dolphis,	page 22
GIARD, Joseph	page 22
HURTEAU, Arthur,	page 23
LAFORTUNE, Joseph,	page 23
MARTEL, Jean-Baptiste,	page 23
MARTIN, Henry,	page 23
MARTIN, Willie,	page 24
MORACHE, Joseph,	page 24
PAINCHAUD, Zéphirin, menuisier	page 24
PICARD, Wilbrod,	page 24

La mosaïque du 53e cours	page 25
--------------------------	---------

Les noms de ceux qui ont été éducateurs au Collège sont précédés de . Les noms de ceux qui ont été parlementaires au provincial sont précédés de  PP, au fédéral de  PF, et au Sénat de  S.

Note importante concernant l'orthographe des patronymes et des prénoms :

L'orthographe des patronymes et des prénoms que nous avons utilisée peut ne pas correspondre exactement à celui des registres paroissiaux. Dans les cas de doute et de divergence entre les registres des paroisses, les archives du Collège, les archives de l'Association et l'usage d'une époque, nous avons adopté l'orthographe d'usage actuel. De même, la plupart des surnoms ont été omis pour ne conserver que le patronyme couramment utilisé.

NDLR : Les biographies qui suivent sont à l'image de leur époque. Il ne faut donc pas les juger, sinon avec les usages et les valeurs de leur époque.

**Collège de l'Assomption
Les anciens et les anciennes**

**Les membres du 53^e cours
(par ordre alphabétique)
Études classiques et philosophiques (1885-1893)**

**Joseph ALLARD, 53^e cours,
(.....)**

Originaire de Mascouche, il est le fils de Basile ALLARD, cultivateur, et de Delphine BEAUREGARD.

Étudia au Collège de l'Assomption de 1884 à 1887.
Décédé.

Il est le frère de Basile ALLARD, du 52^e cours, et d'Adélarde ALLARD, du 56^e cours.

Dernière mise à jour de la biographie : 9 février 2014.

**Joseph-Édouard BÉLAIR, 53^e cours,
(1872-1944)**

Né à Saint-Barthélemi, le 11 novembre 1872. Il est le fils d'Édouard BÉLAIR, cultivateur, et de Mathilde GRAVEL.

Étudia au Collège de l'Assomption de 1833 à 1840, et au Grand Séminaire de Montréal.

Ordonné prêtre en la cathédrale de Montréal par Mgr ÉMARD, le 19 décembre 1896.

De 1896 à 1898, vicaire à Notre-Dame-de-Grâce ; de 1898 à 1902, à Saint-Joseph ; de 1902 à 1905, à Chambly ; de 1905 à 1911, à Saint-Vincent-de-Paul de Montréal ; après décembre 1911, curé fondateur de Saint-Bernard-de-Sienne, et desservant de la paroisse voisine de Saint-Marc, en 1913-1914.

Décédé à Ville Saint-Michel le 17 mai 1944.

Il est le frère de Louis BÉLAIR, du 58^e cours, d'Augustin BÉLAIR, du 67^e cours, et d'Antonio BÉLAIR, du 69^e cours.

Dernière mise à jour de la biographie : 9 février 2014.

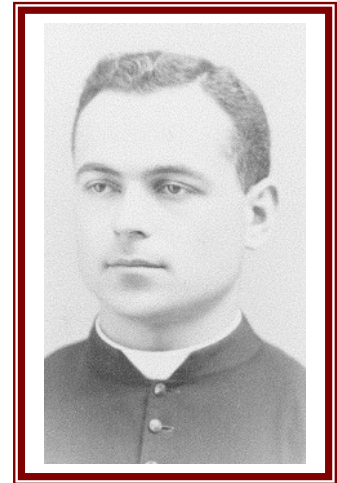

**Arthur BLONDIN, 53^e cours,
(.....)**

Originaire de Sainte-Thérèse, il est le fils de Guillaume BLONDIN, et d'Alexandrine FILIATREAU.

Étudia au Collège de l'Assomption en 1890-1891.

Décédé.

Dernière mise à jour de la biographie : 9 février 2014.

**Collège de l'Assomption
Les anciens et les anciennes**

**Philéas BOISVENU, 53^e cours,
(....-....)**

Originaire de Gilbertville, dans l'État du Massachusetts.

Étudia au Collège de l'Assomption de 1885 à 1887.

Décédé.

Dernière mise à jour de la biographie : 9 février 2014.

**Adélarde BOURDON, 53^e cours, concertiste
(....-....)**

Originaire de North Adams, dans l'état du Massachusetts.

Étudia au Collège de l'Assomption de 1885 à 1887.

Décédé.

Dernière mise à jour de la biographie : 9 février 2014.

**Louis BRUNETTE, 53^e cours, prêtre
(1870-1944)**

Né à Saint-Barthélemi, le 26 mai 1870. Il est le fils d'Honoré BRUNETTE, cultivateur, et d'Olivine PEPIN.

Étudia au Collège de l'Assomption de 1883 à 1893, et au Grand Séminaire de Montréal.

Ordonné prêtre par Mgr ÉMARD, le 19 décembre 1896.

Après 1896, vicaire au Sacré-Cœur-de-Jésus de Montréal.

Décédé à Saint-Jean sur Richelieu, le 30 décembre 1944.

Dernière mise à jour de la biographie : 9 février 2014.

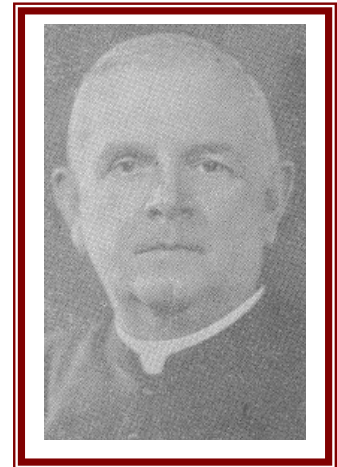

**Alfred CADOT, 53^e cours, médecin
(1873-1955)**

Originaire de Montréal, né le 12 juin 1873. Il est le fils de Joseph CADOT et d'Élisabeth LENOIR.

Étudia au Collège de l'Assomption de 1884 à 1892.

A pratiqué sa profession à Montréal.

Décédé le 12 juin 1935, à Montréal.

A épousé Dorilda COUTU, fille d'Alexis COUTU et d'Émérance DURAND, à Saint-Gabriel de Brandon, le 2 février 1897.

Dernière mise à jour de la biographie : 9 février 2014.

**Collège de l'Assomption
Les anciens et les anciennes**

**Aristide DANSEREAU, 53^e cours,
(1873-1938)**

Originaire de Contrecoeur, né le 21 septembre 1873. Il est le fils de Clément DANSEREAU et d'Adélaïde GIARD.

Étudia au Collège de l'Assomption de 1884 à 1888.

Décédé à Montréal, le 26 mars 1938.

Avait épousé Alma DAGENAI, fille de Ferdinand DAGENAI et d'Adèle LARIVIÈRE, à Montréal, le 25 avril 1899.

Il est le frère de Louis DANSEREAU, du 51^e cours.

Dernière mise à jour de la biographie : 9 février 2014.

**Édouard DESROCHES, 53^e cours, bailli, huissier
(1873-1952)**

Né à L'Assomption le 28 août 1873. Il est le fils d'Urgel DESROCHES, cultivateur, et de Caroline LÉVESQUE.

Étudia au Collège de l'Assomption de 1884 à 1893.

A exercé ses fonctions à Montréal.

Décédé en mai 1952, à Montréal.

Avait épousé Laurence BRUNET, fille de Joseph-Calixte BRUNET, et de Virginie-Corinne LAURENT, à Mont-Saint-Hilaire, le 11 juillet 1905.

Dernière mise à jour de la biographie : 9 février 2014.

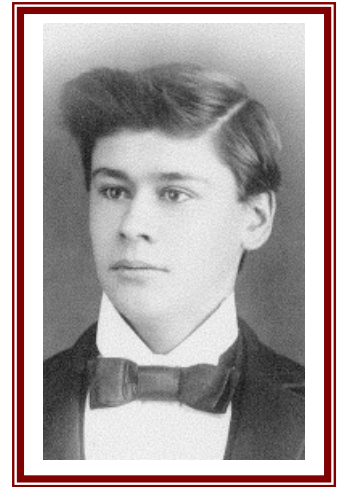

**Joseph DUFORT, 53^e cours, cultivateur
(1874-1937)**

Né à Lachenaie, le 17 mai 1874. Il est le fils de Fabien DUFORT et de Céline ARCHAMBAULT.

Étudia au Collège de l'Assomption de 1885 à 1888.

A pratiqué l'agriculture à Lachenaie.

Décédé à Lachenaie, le 18 mars 1937.

Avait épousé Marie MATHIEU, fille de Damase MATHIEU et de Marie-Alzire ROY, à Mascouche, le 20 octobre 1902.

Il est le frère d'Alexandre DUFORT, du 63^e cours.

Dernière mise à jour de la biographie : 9 février 2014.

Collège de l'Assomption
Les anciens et les anciennes

Henri-Rodrigue DUHAMEL, 53^e cours, notaire
(1874-1935)

Né à Saint-Ours, le 6 janvier 1874. Il est le fils d'Henri DUHAMEL et d'Odile CHAPDELAINE.

Étudia au Collège de l'Assomption de 1884 à 1886.

A pratiqué sa profession à Québec.

Décédé à Québec, le 22 mai 1935.

Avait épousé Éva CHAGNON.

Dernière mise à jour de la biographie : 9 février 2014.

Théodore (Théogène) DUHAMEL, 53^e cours,
(1875-1950)

Originaire de Saint-Justin, né le 13 février 1875. Il est le fils de François DUHAMEL et d'Exilda ROIREAU.

Étudia au Collège de l'Assomption en 1888-1889.

Décédé à Acton Vale, le 10 juillet 1950.

Avait épousé Lucenda BOULAY, fille de François BOULAY et d'Eugénie DUPLESSIS, à Sainte-Rosalie, le 7 janvier 1901.

Dernière mise à jour de la biographie : 9 février 2014.

Gustave FERLAND, 53^e cours,
(1872-.....)

Originaire de Joliette, né à Sainte-Élisabeth de Joliette, le 30 novembre 1872. Il est le fils de Louis FERLAND, du 18^e cours, cultivateur, et de Louise LAFERRIÈRE.

Étudia au Collège de l'Assomption en 1890-1891.

Décédé.

Dernière mise à jour de la biographie : 9 février 2014.

Joseph FOISY, 53^e cours, notaire
(1871-1945)

Né à L'Assomption, le 28 septembre 1871. Il est le fils de Joseph FOISY, cultivateur, et de Marie-Évelina JANSON-LAPALME.

Étudia au Collège de l'Assomption de 1885 à 1893. Il était membre du Club de la Feuille d'érable.

A pratiqué sa profession à Montréal. A été maître chantre.

Décédé à Montréal, le 30 septembre 1945.

Il est le frère d'Azarie FOISY, du 60^e cours, et d'Oscar FOISY, du 73^e cours. Il est cousin germain avec Henry FOISY, du 56^e cours. Il est l'oncle de Bernard FOISY, du 85^e cours, de Georges-Étienne FOISY, du 87^e cours, de Lucien FOISY, du 89^e cours, et de Victor FOISY, aussi du 89^e cours. Il est le neveu d'Anthime FOISY du 16^e cours, et d'Hormidas FOISY, du 33^e cours.

Dernière mise à jour de la biographie : 19 février 2015.

Collège de l'Assomption
Les anciens et les anciennes

Georges FOREST, 53^e cours, voyageur de commerce
(1873-1946)

Né à Saint-Jacques de Montcalm, le 25 avril 1873. Il est le fils de Georges FOREST, du 27^e cours, et d'Adéline BRICAULT-LAMARCHE.

Étudia au Collège de l'Assomption de 1885 à 1890.

Décédé à Nicolet, le 9 juin 1946.

Il est le frère d'Achille FOREST, du 55^e cours, et de Ladislas FOREST, du 61^e cours. Il est le beau-frère d'Évariste BEAUDOIN, du 59^e cours.

Dernière mise à jour de la biographie : 10 février 2014.

Pierre-Léon GADOURY, 53^e cours, employé civil, huissier
(1872-1954)

Originaire de Sainte-Élisabeth de Joliette, né le 6 décembre 1872. Il est le fils de Moïse GADOURY, fondateur et marchand, et de Caroline GUILBAULT.

Étudia au Collège de l'Assomption de 1885 à 1890.

Décédé à Montréal, le 28 juillet 1954.

Avait épousé, en premières noces, Marie-Olivine-Dorila JOLY, fille de François-Xavier JOLY et de Nathalie CASAUBON, à Sainte-Élisabeth, le 20 septembre 1892 ; et en secondes noces, Berthe MONGENAIS, fille d'Adolphe MONGENAIS et de Louise DUFFY, à Montréal, le 25 août 1908.

Il est le frère de Joseph GADOURY, du 49^e cours, et d'Eugène GADOURY, du 55^e cours. Il est le beau-frère d'Arthur FALARDEAU, du 35^e cours. Il est cousin germain avec Eugène GUILBAULT, du 51^e cours.

Dernière mise à jour de la biographie : 10 février 2014.

Arthur GIARD, 53^e cours,
(....-....)

Originaire de Ware, dans le Massachusetts.

Étudia au Collège de l'Assomption de 1885 à 1887.

A habité à Ware, dans le Massachusetts.

Décédé.

Dernière mise à jour de la biographie : 10 février 2014.

**Collège de l'Assomption
Les anciens et les anciennes**

**Adolphe GIGUÈRE, 53^e cours,
(1870-.....)**

Né à Lavaltrie le 26 février 1870. Il est le fils de Jérémie GIGUÈRE, cultivateur, et d'Émilie HÉTU.

Étudia au Collège de l'Assomption de 1884 à 1891.

Décédé.

Il est le frère de Joseph GIGUÈRE, du 32^e cours, et d'Alfred GIGUÈRE, du 45^e cours. Il est le beau-frère d'Achille GIGUÈRE, du 32^e cours, et d'Alfred PELTIER, aussi du 32^e cours. Il est cousin germain avec Urgel TELLIER, du 15^e cours, et Ambroise TELLIER, du 16^e cours.

Dernière mise à jour de la biographie : 10 février 2014.

**Jean-Émile GUILBAULT, 53^e cours, cultivateur, commerçant
(1873-1928)**

Né à L'Assomption le 21 août 1873. Il est le fils de Gilbert GUILBAULT, et d'Émilie TESSIER.

Étudia au Collège de l'Assomption de 1885 à 1888.

A pratiqué l'agriculture et le commerce à L'Assomption.

Décédé à L'Assomption, le 25 juin 1928.

Avait épousé Marie-Luce DESROSIERS, fille de Magloire DESROSIERS et de Luce LAPOINTE-DESAUTELS, à Saint-Paul de Joliette, le 16 août 1898.

Il est le frère de Louis-Antonio GUILBAULT, du 50^e cours, et Noël GUILBAULT, du 60^e cours.

Dernière mise à jour de la biographie : 10 février 2014.

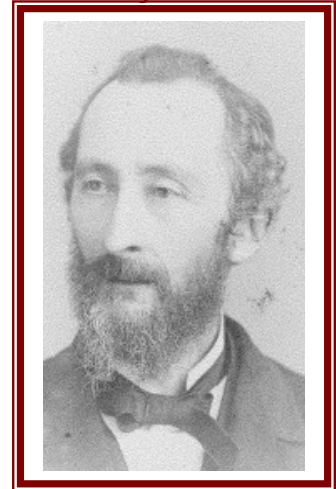

**Achille HÉTU, 53^e cours, cultivateur, rentier
(1873-1955)**

Né à Saint-Sulpice, le 14 décembre 1873. Il est le fils de Pierre HÉTU et d'Herménie PICHÉ.

Étudia au Collège de l'Assomption de 1885 à 1888.

Décédé à Saint-Sulpice, le 4 mars 1955.

Avait épousé Léda AMYOT, fille de Joseph AMYOT et de Domithilde LANGEVIN, à Verchères, le 10 février 1903.

Il est le frère d'Euclide HÉTU, du 59^e cours. Il est le beau-frère d'Oscar LANDRY, du 49^e cours.

Dernière mise à jour de la biographie : 10 février 2014.

**Collège de l'Assomption
Les anciens et les anciennes**

**François-Xavier LABONTÉ, 53^e cours, prêtre
(....-....)**

Originaire de Gilbertville, dans le Massachusetts.

Étudia au Collège de l'Assomption de 1884 à 1889.

Décédé.

Dernière mise à jour de la biographie : 10 février 2014.

**Louis LABONTÉ, 53^e cours, avocat
(....-....)**

Originaire de Gilbertville, dans le Massachusetts.

Étudia au Collège de l'Assomption de 1885 à 1890.

Décédé.

Dernière mise à jour de la biographie : 10 février 2014.

**Anatole LACHAPELLE, 53^e cours, avocat
(1874-1964)**

Né à Saint-Paul-l'Ermitte, le 22 octobre 1874. Il est le fils d'Édouard LACHAPELLE, cultivateur, et de Clotilde JEANNOTTE.

Étudia au Collège de l'Assomption de 1885 à 1893.
A pratiqué sa profession à Montréal.

Décédé à Montréal, le 21 septembre 1964. Il av été inhumé dans le cimetière Notre-Dame-des-Neiges.

Avait épousé Paméla PRUD'HOMME, fille de François PRUD'HOMME et de Cordélia DAOUST, à Montréal, le 18 janvier 1897.

Il est le frère d'Hormidas LACHAPELLE, du 55^e cours.

Dernière mise à jour de la biographie : 10 février 2014.

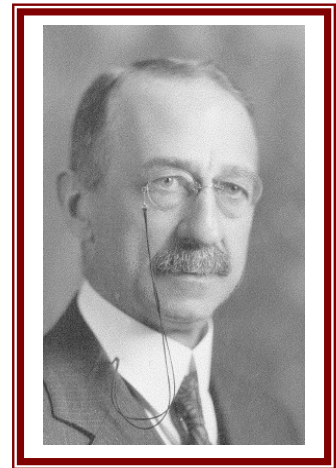

**Collège de l'Assomption
Les anciens et les anciennes**

**Eugène LAFONTAINE, 53^e cours, médecin
(1864-1927)**

Né à Saint-Barthélemy le 21 décembre 1864. Il est le fils de Siftoy LAFONTAINE et d'Émilie SYLVESTRE.

Étudia au Collège de l'Assomption de 1885 à 1887.
A pratiqué sa profession à Saint-Gabriel de Brandon.

Décédé à Saint-Gabriel de Brandon, le 13 juin 1927.

Avait épousé Malvina BRISSETTE, fille de Pierre BRISSETTE et de Léocadie LAPORTE, à Saint-Barthélemy, le 24 octobre 1893.

Il est le beau-frère de Pierre BRISSETTE, du 44^e cours.

Dernière mise à jour de la biographie : 10 février 2014.

**Joseph LAFOREST, 53^e cours, cultivateur
(1871-1955)**

Né à l'Île Dupas, le 9 avril 1871. Il est le fils d'Hercule LAFOREST et d'Herméline DUFRESNE.

Étudia au Collège de l'Assomption en 1888.
A pratiqué l'agriculture à Marieville.

Décédé à Marieville en 1955.

Avait épousé, en premières noces, Marie-Anna-Doria CASAUBON, fille de Pierre CASAUBON et de Marie-Edesse PLANTE, à l'Île Dupas, le 31 janvier 1893 ; et en secondes noces, Denise BÉRARD, fille de Norbert BÉRARD et de Marie VADNAIS, à Saint-Barthélemy, le 10 janvier 1898.

Dernière mise à jour de la biographie : 10 février 2014.

**Louis-Narcisse LAPORTE, 53^e cours, prêtre
(1874-1942)**

Né à Saint-Sulpice, le 3 novembre 1874. Il est le fils de Louis-Olivier LAPORTE, cultivateur, et d'Odile LESCAULT.

Étudia au Collège de l'Assomption de 1885 à 1887, et au Collège Joliette, et ses études théologiques au Lycée de Varennes.

Ordonné en la cathédrale de Montréal par Mgr FABRE, le 25 juillet 1896. En 1896-1897, vicaire à Saint-Roch de l'Achigan ; en 1897-1898, à Saint-Cuthbert ; de 1898 à 1901, aumônier de l'asile Saint-Jean-de-Dien de Montréal ; en 1901, quelques mois en repos, puis de nouveau aumônier à Saint-Jean-de-Dieu ; de 1901 à 1903, aumônier de l'hospice Saint-Victor à Bevoil ; de 1903 à 1906, vicaire à Saint-Charles de Montréal ; de 1906 à 1910, à Saint-Jean-Baptiste de Montréal ; de 1910 à 1914, curé de Saint-Hippolyte ; de 1914 à 1928, curé de Sainte-Dorothée ; après 1928, curé de Verchères.

Décédé à Saint-Sulpice, le 27 octobre 1942.

Dernière mise à jour de la biographie : 10 février 2014.

**Collège de l'Assomption
Les anciens et les anciennes**

**Jean-Baptiste LAURIER, 53^e cours, commis
(1871-.....)**

Né à Saint-Roch de l'Achigan, le 23 juin 1871. Il est le fils de Joseph LAURIER et de Marie LIMOGES.

Étudia au Collège de l'Assomption de 1885 à 1888.

Décédé.

Avait épousé Marie AUMONT, fille d'Ignace AUMONT, du 19^e cours, et de Zoé-Catherine LAURIER, à Montréal, le 21 janvier 1907.

Il est le beau-frère de Zénon AUMONT, du 55^e cours. Il est le neveu de Zéphirin PICHETTE, du 8^e cours, et cousin germain avec Georges PICHETTE, du 38^e cours.

Dernière mise à jour de la biographie : 10 février 2014.

**Damase LONGPRÉ, 53^e cours, médecin
(1871-1943)**

Originaire de Saint-Léonard, né le 10 décembre 1871. Il est le fils de Joseph LONGPRÉ et d'Émérance DE FOY.

Étudia au Collège de l'Assomption de 1885 à 1894.
A pratiqué sa profession à Montréal.

Décédé à Montréal, le 26 octobre 1943.

Avait épousé Anaïs SAINT-JEAN-LAPERCHE, fille d'Adolphe SAINT-JEAN-LAPERCHE et d'Éliza TREMBLAY, à Montréal, le 13 août 1900.

Dernière mise à jour de la biographie : 10 février 2014.

**Alfred MAILLOUX, 53^e cours,
(.....)**

Originaire de Ware, dans le Massachusetts.

Étudia au Collège de l'Assomption de 1885 à 1887.
Décédé.

Dernière mise à jour de la biographie : 10 février 2014.

**Euclide MAILLOUX, 53^e cours,
(.....)**

Originaire de Ware, dans le Massachusetts.
Étudia au Collège de l'Assomption de 1884 à 1889.
Décédé.

Dernière mise à jour de la biographie : 10 février 2014.

Collège de l'Assomption
Les anciens et les anciennes

Médéric MARCHAND, 53^e cours, industriel
(1872-1935)

Né à Saint-Paul l'Ermitte le 20 juillet 1872. Il est le fils de Ludger MARCHAND et d'Ursule LARIVIÈRE.

Étudia au Collège de l'Assomption de 1885 à 1887.
A opéré son entreprise à Montréal.

Décédé à Montréal, le 10 décembre 1935.

Avait épousé Alzire PAUZÉ, fille de Pierre PAUZÉ et de Rose-de-Lima CHARETTE, à Hull, le 14 juin 1903.

Dernière mise à jour de la biographie : 9 février 2014.

Charles-Ovide MOUSSEAU, 53^e cours, prêtre
(1871-1942)

Né à Berthier le 8 AVRIL 1871. Il est le fils d'Atchez (Archibald) MOUSSEAU, cultivateur, et d'Ida HÉTU.

Étudia au Collège de l'Assomption de 1885 à 1887, et au Collège Joliette, de 1887 à 1892. A fait ses études théologiques au Collège de l'Assomption, de 1892 à 1895, tout en étant professeur.
Ordonné par Mgr FABRE, le 9 février 1896. De 1896 à 1900, vicaire à Saint-Gabriel de Brandon ; de 1900 à 1902, à Saint-Jacques de Montcalm ; de 1902 à 1906, à Saint-Joseph de Montréal ; de 1906 à 1910, à Saint-Jean sur Richelieu ; de 1910 à 1916, curé de Sainte-Claire de Montréal ; après 1916, curé de Saint-Zotique de Montréal.

Décédé à Berthier, le 30 mai 1942.

Il est le frère de Maximilien MOUSSEAU, du 48^e cours, d'Alphonse MOUSSEAU, du 61^e cours, et d'Archibald MOUSSEAU, du 65^e cours. Il est le neveu de Léonard-Ovide HÉTU, du 14^e cours, et le neveu par alliance de Fidèle PERREAULT, du 8^e cours. Il est cousin germain avec Joseph GIGUÈRE, du 32^e cours, Alfred GIGUÈRE, du 45^e cours, et Adolphe GIGUÈRE, du 53^e cours. Il est le beau-frère d'Aristide SYLVESTRE, du 55^e cours.

Dernière mise à jour de la biographie : 10 février 2014.

Alphonse PARÉ, 53^e cours, médecin
(1870-1938)

Né à la Rivière-des-Prairies le premier mai 1870. Il est le fils de Louis PARÉ et d'Émilie CUSSON.

Étudia au Collège de l'Assomption de 1884 à 1894. Il a été membre du Club de la Feuille d'érable.
A pratiqué sa profession à Montréal.

Décédé à Montréal, le 3 avril 1938.

Avait épousé Wilhelmine LABERGE, fille de Philémon LABERGE et de Marie-Aimée DAUDELIN, à Beauharnois, le 8 février 1901.

Il est le frère d'Eustache PARÉ, du 53^e cours, et d'Onésime PARÉ, aussi du 53^e cours.

Dernière mise à jour de la biographie : 10 février 2014.

**Collège de l'Assomption
Les anciens et les anciennes**

**Eustache PARÉ, 53^e cours, prêtre
(1868-1912)**

Né à la Rivière-des-Prairies le 25 novembre 1868. Il est le fils de Louis PARÉ et d'Émilie CUSSON.

A fait ses études classiques et philosophiques au Collège de l'Assomption de 1884 à 1893, et ses études théologiques de 1893 à 1896 tout en étant professeur. Ordonné prêtre le 19 décembre 1896. De 1896 à 1900, professeur au Collège de l'Assomption ; de 1900 à 1904, vicaire à la Pointe-Claire ; de 1904 à 1912 à Saint-Jean-Baptiste de Montréal, où il a succombé à une péritonite aiguë, après neuf jours de souffrances, le 19 février 1912. Il a été inhumé dans le cimetière de sa paroisse natale.

Il est le frère d'Alphonse PARÉ, du 53^e cours, et d'Onésime PARÉ, aussi du 53^e cours.

Dernière mise à jour de la biographie : 10 février 2014.

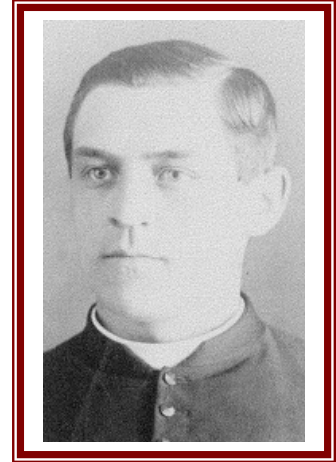

**Onésime PARÉ, 53^e cours, notaire
(1872-1937)**

Né à la Rivière-des-Prairies le 20 mars 1872. Il est le fils de Louis PARÉ et d'Émilie CUSSON.

Étudia au Collège de l'Assomption de 1884 à 1893. Il a été membre du Club de la Feuille d'érable.

A pratiqué sa profession à Baie Saint-Paul.

Décédé à Baie Saint-Paul, le 22 mai 1937.

Avait épousé Marie-Laure BAILY, fille de Théophile BAILY et de Céline PILOTTE, à Montréal, le 14 juin 1898.

Il est le frère d'Alphonse PARÉ, du 53^e cours, et d'Eustache PARÉ, également du 53^e cours.

Dernière mise à jour de la biographie : 10 février 2014.

**J.-Avila PERREAULT, 53^e cours, prêtre
(1873-1942)**

Né à Saint-Sulpice le 28 octobre 1873. Il est le fils de Cuthbert PERREAULT, cultivateur, et de Philomène BROUILLET.

Il fit au Collège de l'Assomption ses études classiques et philosophiques, de 1885 à 1892, et ses études théologiques, moins la dernière année qu'il fit au Grand Séminaire de Montréal.

Ordonné à Joliette par Mgr BRUCHÉSI, le 31 juillet 1898. De 1898 à 1908, vicaire à Terrebonne ; en 1908-1909, à Varennes, et quelques mois à Saint-Anselme de Montréal ; de 1909 à 1914, à Saint-Édouard de Montréal ; après 1914, curé fondateur de Saint-Marc de Rosemont, où il vient de construire une magnifique église.

Décédé à Montréal, le 29 mai 1942. Il est inhumé dans la crypte du Collège.

Il est le frère d'Hermas PERREAULT, du 46^e cours. Il est le beau-frère d'Élisée GIGUÈRE, du 51^e cours.

Dernière mise à jour de la biographie : 10 février 2014.

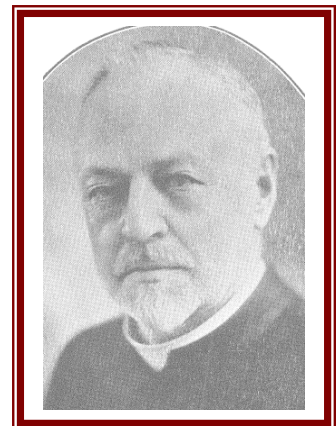

**Collège de l'Assomption
Les anciens et les anciennes**

**Joseph PERREAULT, 53^e cours,
(....-1938)**

Originaire de Saint-Paul de Joliette.

Étudia au Collège de l'Assomption de 1886 à 1888.

Décédé le 12 juillet 1938.

Dernière mise à jour de la biographie : 10 février 2014.

**Albert PICHÉ, 53^e cours, commis, rentier
(1872-1954)**

Né à Saint-Sulpice le 23 novembre 1872. Il est le fils de Joseph PICHÉ et de Marie-Sophonie-Béatrice VILLENEUVE.

**Étudia au Collège de l'Assomption de 1886 à 1889.
A exercé le commerce à Montréal.**

Décédé à Montréal, le 3 novembre 1954.

Il est le frère de Romulus PICHÉ, du 58^e cours.

Dernière mise à jour de la biographie : 10 février 2014.

**Georges PICHÉ, 53^e cours, médecin
(1868-1932)**

Originaire de Saint-Gabriel de Brandon, né le 4 septembre 1868. Il est le fils de Pierre-Camille PICHÉ, du 8^e cours, notaire, et de Sophie DESPAROIS.

Étudia au Collège de l'Assomption de 1885 à 1887.

Décédé à Montréal, le 7 octobre 1932.

Avait épousé Albertine BELLEMARE, fille de Joseph BELLEMARE et de Joseph LAMONTAGNE, à Saint-Gabriel de Brandon, le 21 juillet 1894.

Il est le frère de Tancrède PICHÉ, du 31^e cours.

Dernière mise à jour de la biographie : 10 février 2014.

**Collège de l'Assomption
Les anciens et les anciennes**

**John READY, 53^e cours, prêtre
(....-....)**

Originaire de Great Barrington, dans le Massachusetts.

Étudia au Collège de l'Assomption de 1885 à 1889.

Décédé.

Dernière mise à jour de la biographie : 10 février 2014.

**Wilfrid ROBITAILLE, 53^e cours, cultivateur, orfèvre, rentier
(1871-1965)**

Né à Saint-Sulpice le 19 février 1871. Il est le fils d'Ambroise ROBITAILLE et d'Élisabeth CHEVALIER.

Étudia au Collège de l'Assomption de 1885 à 1893.

Décédé à Montréal, le 11 janvier 1965, à l'âge de 94 ans. Il a été inhumé dans le cimetière de Saint-Sulpice. Avait épousé Maria RIVEST, fille de Benjamin RIVEST et de Léa BROUILLET, à Saint-Sulpice, le 21 septembre 1897.

Il est le frère de Joseph ROBITAILLE, du 46^e cours, et de Mathias ROBITAILLE, du 52^e cours.

Dernière mise à jour de la biographie : 10 février 2014.

**Charles TÉTRAULT, 53^e cours, médecin
(1869-1927)**

Originaire de Contrecoeur, né le 23 décembre 1869.

Étudia au Collège de l'Assomption de 1888 à 1890.

Décédé à Saint-Hyacinthe, le 23 août 1927.

Dernière mise à jour de la biographie : 10 février 2014.

Classe française (1884-1885)

Philéas BUREAU, 53^e cours (classe française) (1871-1935)

Originaire de Saint-Raymond de Portneuf, né le 17 septembre 1871. Il est le fils de Jean BUREAU et de Lucie BÉLANGER.

Étudia au Collège de l'Assomption en 1884-1885.

Décédé à La Reine, le 15 mars 1935.

Avait épousé Fédélise DALLAIRE, fille de Romain DALLAIRE et de Marie GODBOUT, à Lac-Drolet, le 25 avril 1898.

Dernière mise à jour de la biographie : 10 février 2014.

Jules CLÉMENT, 53^e cours (classe française) (1872-1948)

Originaire de Saint-Jean sur Richelieu, né en 1872.

Étudia au Collège de l'Assomption de 1884 à 1887.

Décédé à Montréal, le 30 novembre 1948.

Dernière mise à jour de la biographie : 10 février 2014.

Dolphis DUVERNAY, 53^e cours (classe française) (.....)

Originaire de Gilbertville, dans le Massachusetts.

Étudia au Collège de l'Assomption en 1884-1885.

Décédé.

Dernière mise à jour de la biographie : 10 février 2014.

Joseph GIARD, 53^e cours (classe française) (.....)

Originaire de Ware, dans l'état du Massachusetts.

Étudia au Collège de l'Assomption en 1884-1885.

Décédé.

Dernière mise à jour de la biographie : 10 février 2014.

**Collège de l'Assomption
Les anciens et les anciennes**

Arthur HURTEAU, 53^e cours (classe française)
(....-....)

Originaire de Ware, dans l'état du Massachusetts.

Étudia au Collège de l'Assomption en 1884-1885.
Décédé.

Dernière mise à jour de la biographie : 10 février 2014.

Joseph LAFORTUNE, 53^e cours (classe française)
(1874-....)

Né à L'Assomption le 25 janvier 1874. Il est le fils de Jean-Baptiste TELLIER-LAFORTUNE et de Philomène LANDRY.

Étudia au Collège de l'Assomption de 1884 à 1886.

Décédé.

Avait épousé Fébronie BLEAU, fille d'Herma BLEAU et de Marie-Dalvina PROVOST, à L'Assomption, le 22 juin 1896.

Dernière mise à jour de la biographie : 9 février 2014.

Jean-Baptiste MARTEL, 53^e cours (classe française)
(1874-1966)

Né à L'Assomption le 29 janvier 1874. Il est le fils de Jean-Baptiste MARTEL et d'Arménise BEAUPRÉ.

Étudia au Collège de l'Assomption en 1884-1885.

Décédé à Montréal, le 19 juillet 1966, à l'âge de 92 ans.

Avait épousé Parmélia DESROSIERS, fille de Joseph DESROSIERS et de Valérie GIGUÈRE, à Lanoraie, le 30 janvier 1901.

Il est le beau-frère de Joseph PICHÉ, du 57^e cours, de Benjamin HERVIEUX, du 64^e cours, et de Louis BROUILLET, du 70^e cours.

Dernière mise à jour de la biographie : 10 février 2014.

Henry MARTIN, 53^e cours (classe française)
(....-....)

Originaire New York, dans l'état de New York.

Étudia au Collège de l'Assomption de 1884 à 1886.
Décédé.

Dernière mise à jour de la biographie : 10 février 2014.

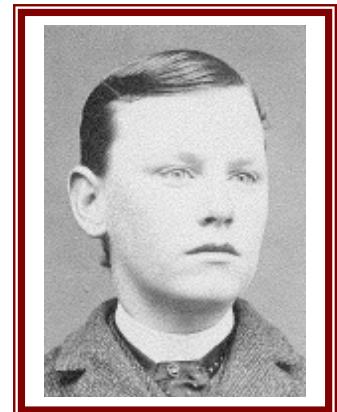

**Collège de l'Assomption
Les anciens et les anciennes**

**Willie MARTIN, 53^e cours (classe française)
(....-....)**

Originaire New York, dans l'état de New York.

Étudia au Collège de l'Assomption de 1884 à 1886.

Décédé.

Dernière mise à jour de la biographie : 10 février 2014.

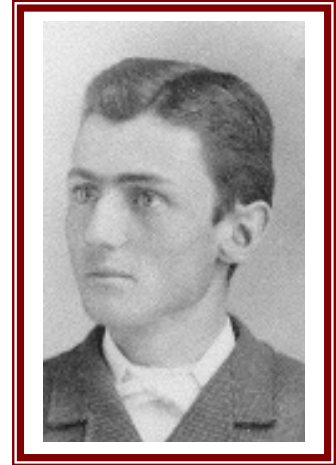

**Joseph MORACHE, 53^e cours (classe française)
(....-....)**

Originaire de Saint-Jacques de Montcalm, il est le fils de Jacques MORACHE et de Constance GAUDET.

Étudia au Collège de l'Assomption en 1884-1885.

Décédé.

Il est le frère d'Azarie MORACHE, du 32^e cours.

Dernière mise à jour de la biographie : 10 février 2014.

**Zéphirin PAINCHAUD, 53^e cours (classe française), menuisier
(1872-1955)**

Né à L'Assomption le 15 février 1872. Il est le fils de Zéphirin PAINCHAUD et d'Alice PAPIN.

Étudia au Collège de l'Assomption de 1884 à 1887.

Décédé à L'Assomption, le 10 octobre 1953.

Il est le frère de Joseph-Arthur PAINCHAUD, du 36^e cours, d'Hector PAINCHAUD, du 44^e cours, et de Papin PAINCHAUD, du 47^e cours.

Dernière mise à jour de la biographie : 10 février 2014.

**Wilbrod PICARD, 53^e cours (classe française)
(1871-1893)**

Originaire de L'Assomption, né en 1871. Il est le fils de François PICARD et de Catherine FLANAGAN.

Étudia au Collège de l'Assomption en 1884-1885.

Décédé à L'Assomption, le 21 décembre 1893. Il a été inhumé dans le cimetière de cette paroisse.

Dernière mise à jour de la biographie : 10 février 2014.

**Collège de l'Assomption
Les anciens et les anciennes**

Photo de la mosaïque ou d'un conventum

**Collège de l'Assomption
Les anciens et les anciennes**



**L'ASSOCIATION DES ANCIENS ET DES ANCIENNES
DU COLLÈGE DE L'ASSOMPTION**

«Comme insigne logographique, la forme extérieure du dôme représente l'institution qu'est le Collège de l'Assomption, sa mission éducative et son personnel. Il domine le paysage et tel un clocher, il appelle au rassemblement tous ceux et celles qui ont vécu, vivent ou fréquentent l'établissement séculaire. De ce fait, naturellement, il représente aussi tous les anciens et toutes les anciennes. Il est le signe tangible de notre appartenance à la famille assomptionniste et le symbole de notre gratitude.

Sa face exposée à la lumière intense symbolisera les anciens et les anciennes dont la carrière se déroule sous les feux de la rampe et dans la notoriété publique, actuelle, passée et à venir. Elle représentera aussi les hauts faits des prochains anciens, élèves et membres du personnel, que ce soit dans le sport, les activités parascolaires ou une réussite académique et éducative exceptionnelle. Par ses faces dans l'ombre, on y devinera tous les anciens et toutes les anciennes dont la vie se déroule dans l'anonymat et dans la discrétion. On voudra aussi y voir la vie intérieure intense et riche de défis et d'accomplissement, la recherche de l'excellence et tous les efforts qui trouvent leur seule récompense dans la satisfaction personnelle du devoir accompli.

Pour plusieurs d'entre nous, le dôme est beaucoup plus qu'un appendice architectural décoratif mais inutile. À une époque, sa cloche marquait de ses tintements l'horaire quotidien du Collège et du village environnant. Interdit d'accès aux élèves, sa seule visite nous fait découvrir une activité secrète et une vie intérieure mystérieuse, faite de souvenirs furtifs, d'audace et de tradition. À l'usage et à l'usure, par sa seule présence, de façon quasi illégitime, le dôme est devenu un mémorial aux anciens et aux anciennes.

Pour les anciens et les anciennes, et particulièrement pour ceux qui, depuis plusieurs générations, ont contourné le règlement pour inscrire initiales, épitaphes et graffitis, le dôme a non seulement une valeur de symbole mais prend l'allure d'un défi qu'on relève. On en forçait l'accès avec un malin plaisir et on en tirait une fierté intérieure difficile à contenir mais encore plus difficile à déclarer, d'où la nécessité d'y laisser sa marque. Pour les plus jeunes qui ne l'ont pas encore visité, il devient une sorte d'île aux trésors sur laquelle uniquement les plus audacieux et les plus débrouillards pourront débarquer. Pour les plus âgés qui y ont mis les pieds, il constitue un repaire clandestin réservé aux pirates, aux boucaniers et aux corsaires de tous poils. Presque tous les anciens et les anciennes y auront séjourné puisque pendant de nombreuses années, c'est là que le Collège y entreposait nos mosaïques.»

Extrait de : «La signification du logo de l'Association des anciens et des anciennes»,
par René DIDIER, 127^e cours

Dans cette collection de fascicules, ont été publié :

Deuxième série : les élèves

Les membres du 1 ^{er} cours,	2 ^e édition, mars 2015,	ISBN-978-89679-001-4 ⁽¹⁾
Les membres du 2 ^e cours,	2 ^e édition, mars 2015,	ISBN-978-89679-002-4 ⁽¹⁾
Les membres du 3 ^e cours,	1 ^{ère} édition, mars 2014,	ISBN-978-89679-003-2 ⁽¹⁾
Les membres du 4 ^e cours,	1 ^{ère} édition, mars 2014,	ISBN-978-89679-004-2 ⁽¹⁾
Les membres du 5 ^e cours,	1 ^{ère} édition, mars 2014,	ISBN-978-89679-005-2 ⁽¹⁾
Les membres du 6 ^e cours,	1 ^{ère} édition, mars 2014,	ISBN-978-89679-006-2 ⁽¹⁾
Les membres du 7 ^e cours,	1 ^{ère} édition, mars 2014,	ISBN-978-89679-007-2 ⁽¹⁾
Les membres du 8 ^e cours,	1 ^{ère} édition, mars 2014,	ISBN-978-89679-008-2 ⁽¹⁾
Les membres du 9 ^e cours,	2 ^e édition, mars 2015,	ISBN-978-89679-009-4 ⁽¹⁾
Les membres du 10 ^e cours,	2 ^e édition, mars 2015,	ISBN-978-89679-010-4 ⁽¹⁾
Les membres du 11 ^e cours,	2 ^e édition, mars 2015,	ISBN-978-89679-011-4 ⁽¹⁾
Les membres du 12 ^e cours,	1 ^{ère} édition, mars 2014,	ISBN-978-89679-012-2 ⁽¹⁾
Les membres du 13 ^e cours,	2 ^e édition, mars 2015,	ISBN-978-89679-013-4 ⁽¹⁾
Les membres du 14 ^e cours,	1 ^{ère} édition, mars 2014,	ISBN-978-89679-014-2 ⁽¹⁾
Les membres du 15 ^e cours,	1 ^{ère} édition, mars 2014,	ISBN-978-89679-015-2 ⁽¹⁾
Les membres du 16 ^e cours,	2 ^e édition, mars 2015,	ISBN-978-89679-016-2 ⁽¹⁾
Les membres du 17 ^e cours,	1 ^{ère} édition, mars 2014,	ISBN-978-89679-017-2 ⁽¹⁾
Les membres du 18 ^e cours,	2 ^e édition, mars 2015,	ISBN-978-89679-018-4 ⁽¹⁾
Les membres du 19 ^e cours,	2 ^e édition, mars 2015,	ISBN-978-89679-019-4 ⁽¹⁾
Les membres du 20 ^e cours,	2 ^e édition, mars 2015,	ISBN-978-89679-020-4 ⁽¹⁾
Les membres du 21 ^e cours,	1 ^{ère} édition, mars 2014,	ISBN-978-89679-021-2 ⁽¹⁾
Les membres du 22 ^e cours,	2 ^e édition, mars 2015,	ISBN-978-89679-022-4 ⁽¹⁾
Les membres du 23 ^e cours,	2 ^e édition, mars 2015,	ISBN-978-89679-023-4 ⁽¹⁾
Les membres du 24 ^e cours,	2 ^e édition, mars 2015,	ISBN-978-89679-024-4 ⁽¹⁾
Les membres du 25 ^e cours,	2 ^e édition, mars 2015,	ISBN-978-89679-025-4 ⁽¹⁾
Les membres du 26 ^e cours,	2 ^e édition, mars 2015,	ISBN-978-89679-026-4 ⁽¹⁾
Les membres du 27 ^e cours,	2 ^e édition, mars 2015,	ISBN-978-89679-027-4 ⁽¹⁾
Les membres du 28 ^e cours,	2 ^e édition, mars 2015,	ISBN-978-89679-028-4 ⁽¹⁾
Les membres du 29 ^e cours,	2 ^e édition, mars 2015,	ISBN-978-89679-029-4 ⁽¹⁾
Les membres du 30 ^e cours,	2 ^e édition, mars 2015,	ISBN-978-89679-030-4 ⁽¹⁾
Les membres du 31 ^e cours,	2 ^e édition, mars 2015,	ISBN-978-89679-031-4 ⁽¹⁾
Les membres du 32 ^e cours,	1 ^{ère} édition, mars 2014,	ISBN-978-89679-032-2 ⁽¹⁾
Les membres du 33 ^e cours,	2 ^e édition, mars 2015,	ISBN-978-89679-033-4 ⁽¹⁾
Les membres du 34 ^e cours,	1 ^{ère} édition, mars 2014,	ISBN-978-89679-034-2 ⁽¹⁾
Les membres du 35 ^e cours,	1 ^{ère} édition, mars 2014,	ISBN-978-89679-035-2 ⁽¹⁾
Les membres du 36 ^e cours,	2 ^e édition, mars 2015,	ISBN-978-89679-036-4 ⁽¹⁾
Les membres du 37 ^e cours,	2 ^e édition, mars 2015,	ISBN-978-89679-037-4 ⁽¹⁾
Les membres du 38 ^e cours,	2 ^e édition, mars 2015,	ISBN-978-89679-038-4 ⁽¹⁾
Les membres du 39 ^e cours,	2 ^e édition, mars 2015,	ISBN-978-89679-039-4 ⁽¹⁾
Les membres du 40 ^e cours,	2 ^e édition, mars 2015,	ISBN-978-89679-040-4 ⁽¹⁾
Les membres du 41 ^e cours,	2 ^e édition, mars 2015,	ISBN-978-89679-041-4 ⁽¹⁾

Les membres du 53^e cours

**Collège de l'Assomption
Les anciens et les anciennes**

Les membres du 89 ^e cours,	1 ^{ère} édition, mars 2015,	ISBN-978-89679-089-2 ⁽¹⁾
Les membres du 90 ^e cours,	1 ^{ère} édition, mars 2015,	ISBN-978-89679-090-2 ⁽¹⁾
Les membres du 91 ^e cours,	1 ^{ère} édition, mars 2015,	ISBN-978-89679-091-2 ⁽¹⁾
Les membres du 92 ^e cours,	1 ^{ère} édition, mars 2015,	ISBN-978-89679-092-2 ⁽¹⁾
Les membres du 93 ^e cours,	1 ^{ère} édition, mars 2015,	ISBN-978-89679-093-2 ⁽¹⁾
Les membres du 94 ^e cours,	1 ^{ère} édition, mars 2015,	ISBN-978-89679-094-2 ⁽¹⁾
Les membres du 95 ^e cours,	1 ^{ère} édition, mars 2015,	ISBN-978-89679-095-2 ⁽¹⁾
Les membres du 96 ^e cours,	1 ^{ère} édition, mars 2015,	ISBN-978-89679-096-2 ⁽¹⁾
Les membres du 97 ^e cours,	1 ^{ère} édition, mars 2015,	ISBN-978-89679-097-2 ⁽¹⁾
Les membres du 98 ^e cours,	1 ^{ère} édition, mars 2015,	ISBN-978-89679-098-2 ⁽¹⁾
Les membres du 99 ^e cours,	1 ^{ère} édition, mars 2015,	ISBN-978-89679-099-2 ⁽¹⁾
Les membres du 100 ^e cours,	1 ^{ère} édition, mars 2015,	ISBN-978-89679-100-2 ⁽¹⁾
Les membres du 110 ^e cours,	1 ^{ère} édition, mai 2008	
Les membres du 110 ^e cours,	2 ^e édition, octobre 2012,	ISBN-978-89679-110-3 et 4 ⁽¹⁾
Les membres du 115 ^e cours,	1 ^{ère} édition, mai 2010,	ISBN 978-89679-115-1 et 2 ⁽¹⁾
Les membres du 116 ^e cours,	1 ^{ère} édition, mai 2012,	ISBN 978-89679-116-3 ⁽¹⁾
Les membres du 121 ^e cours,	1 ^{ère} édition, mai 2011,	ISBN 978-89679-121-1 et 2 ⁽¹⁾
Les membres du 122 ^e cours,	1 ^{ère} édition, mai 2012,	ISBN 978-89679-122-1 et 2 ⁽¹⁾
Les membres du 123 ^e cours,	1 ^{ère} édition, mai 2013,	ISBN 978-89679-123-1 et 2 ⁽¹⁾

Troisième série : les patronymes

Les DORVAL,	1 ^{ère} édition, décembre 2009
Les FARIBAULT,	1 ^{ère} édition, janvier 2010

(1) En format PDF

**© Tous droits réservés 2007
L'Association des Anciens et des Anciennes
du Collège de l'Assomption
L'Assomption, Québec, Canada**

ISBN : 978-2-89679-053-3 (format brochure)

ISBN : 978-2-89679-053-4 (fichier PDF)

Dépôt légal :

Bibliothèque du Canada : 1^{er} trimestre 2015

Bibliothèque du Québec : 1^{er} trimestre 2015

La collection des fascicules

de l'Association des anciens et des anciennes

du Collège de l'Assomption

1^{ère} série - Les anciens et les anciennes

Titre	Nombre de pages	Date de parution prévue ou de la dernière édition	ISBN
Les fondateurs du Collège	32 pages	Décembre 2014	
Les six anciens reconnus d'importance historique nationale	40 pages	Décembre 2014	
La direction du Collège (de 1832 à 1980)	56 pages	Décembre 2014	
Les parlementaires à Québec	60 pages	Décembre 2014	
Les parlementaires à Ottawa	24 pages	Décembre 2014	
Les éducateurs-prêtres et bienfaiteurs inhumés dans la crypte	52 pages	Décembre 2014	
Les récipiendaires du Laurier d'or	En préparation	Décembre 2016	
Les récipiendaires du Laurier d'argent	En préparation	Décembre 2016	
Les récipiendaires du Laurier de bronze	En préparation	Décembre 2016	
Quelques anciens, personnalités marquantes de leur époque	40 pages	Décembre 2015	
Les éducatrices, les éducateurs et les membres du personnel du Collège de l'Assomption	En préparation	Décembre 2017	

2^e série - Les élèves

Titre	Nombre de pages	Date de parution prévue ou de la dernière édition	ISBN
Les membres des cours (du 1 ^{er} au 62 ^e cours)	de 16 à 36 pages	Printemps 2014	978-2-89679-001/062
Les membres des cours (du 63 ^e au 100 ^e cours)	de 32 à 72 pages	Mars 2015	978-2-89679-063/100
Les membres des cours (du 101 ^e au 114 ^e cours)	En préparation	selon le cours	978-2-89679-101/114
Les membres du 110 ^e cours, 2 ^e édition	40 pages	Octobre 2012	987-2-89679-110-03/04
Les membres du 115 ^e cours	56 pages	Mai 2010	978-2-89679-115-01/02
Les membres du 116 ^e cours	44 pages	Mai 2012-	978-2-89679-116-03
Les membres du 117 ^e cours	En préparation	à déterminer	
Les membres du 118 ^e cours	En préparation	à déterminer	
Les membres du 119 ^e cours	En préparation	à déterminer	
Les membres du 120 ^e cours	En préparation	à déterminer	

Par la suite, les fascicules des autres cours (à partir du 121^e) pourront être publiés, à leur discrétion, lors de leur cinquantième anniversaire de fin d'études.

Pourraient éventuellement s'ajouter des fascicules portant sur les patronymes, sur les métiers et les professions, sur les récipiendaires du prix COLIN, de la médaille du gouverneur général, du lieutenant gouverneur ou rassemblant les anciens et les anciennes sous d'autres thèmes.

Tous droits réservés © 2007
L'Association des anciens et des anciennes du Collège de l'Assomption
L'Assomption, Québec, Canada

[http :www.aaaccla.qc.ca](http://www.aaaccla.qc.ca)