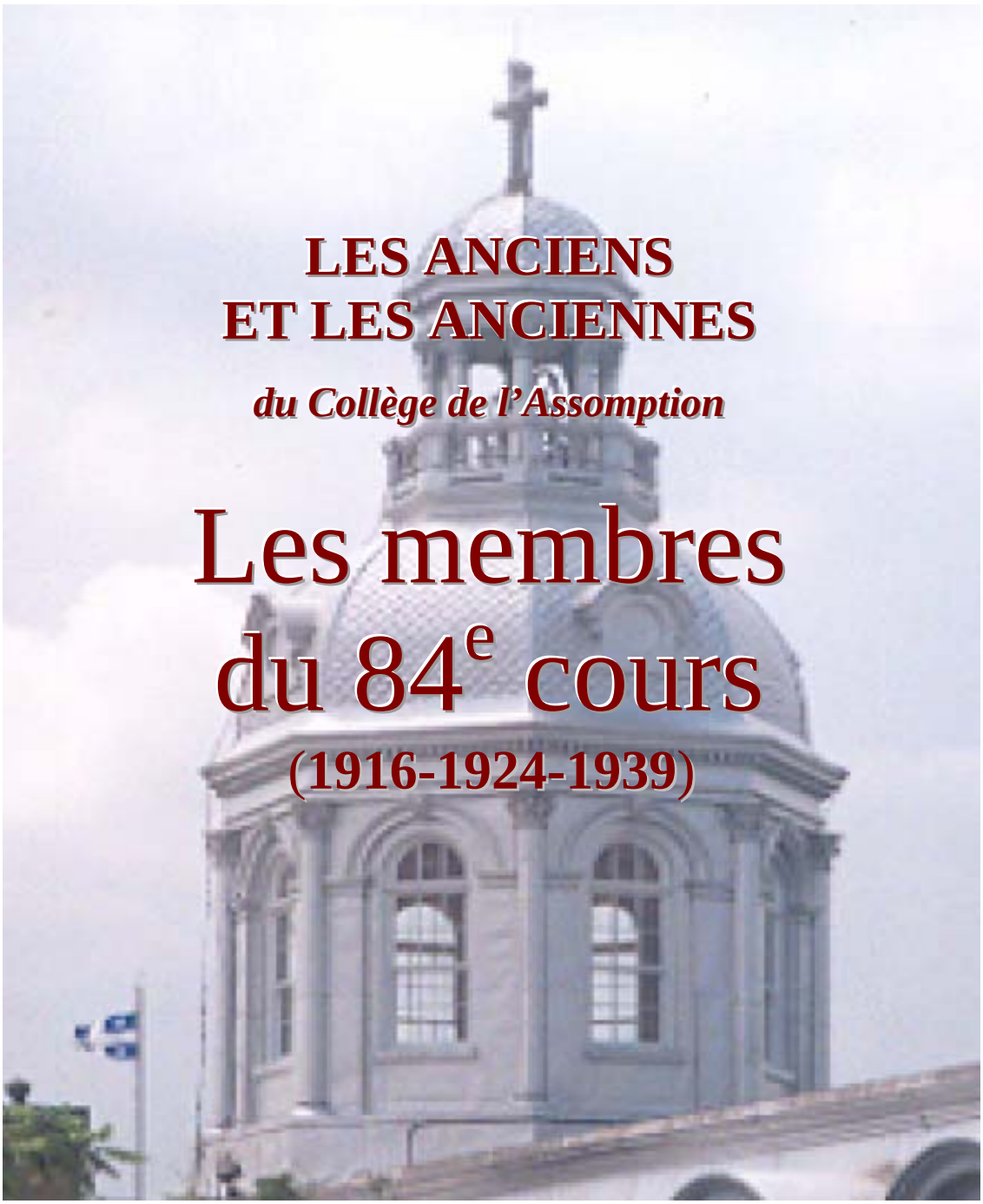

LES ANCIENS ET LES ANCIENNES

du Collège de l'Assomption

Les membres du 84e cours

(1916-1924-1939)

Par René DIDIER, 127e cours

Fascicule A-084

Première édition

L'Association des anciens et des anciennes
du Collège de l'Assomption
Mars 2015

Ce fascicule a été édité par

L'Association des anciens et des anciennes

du
Collège de l'Assomption

On peut commander ce fascicule en s'adressant au secrétariat de l'Association des anciens et des anciennes du Collège de l'Assomption :
Téléphone : (450) 589-5621, poste 260
Télécopieur : (450) 589-2910
Courriel : ancien@classomption.qc.ca

Pour en savoir plus sur l'Association :
http:www.aaacla.qc.ca

© Tous droits réservés 2007
L'Association des Anciens et des Anciennes
du Collège de l'Assomption
L'Assomption, Québec, Canada

ISBN : 978-2-89679-084-1 (format brochure)
: 978-2-89679-084-2 (fichier PDF)

Dépôt légal :
Bibliothèque du Canada : 1er trimestre 2015
Bibliothèque du Québec : 1er trimestre 2015

BIBLIOGRAPHIE

1.- ALLAIRE, Jean-Baptiste (abbé) ***Dictionnaire biographique du clergé canadien français/Les contemporains*** **Imprimerie la Tribune, 1908.**
2.- FORGET, Anastase (abbé) ***Histoire du Collège de l'Assomption (1833 - 1933)*** **: Imprimerie Populaire Ltée. 1933.**
3.- TANGUAY, Cyprien (Mgr.) ***Répertoire général du clergé canadien*** **: Eusèbe SENÉCAL et Fils, 1893.**
4.- AUBIN, Florian (abbé) ***La paroisse de Saint-Cuthbert,*** **1765-1980 Tome I et II: Florian AUBIN 1981 et 1982.**
5.- ***Dictionnaire biographique du Canada Québec*** **: Presse de l'Université Laval, vol 1 à 4.**
6.- LANOUE, François (abbé) ***Un coin de pays dans Lanaudière-Saint-Alexis,*** **MédiaPresse inc., 1992.**
7.- ROY, Christian, ***Histoire de L'Assomption,*** **La Commission des fêtes du 250e, 1967.**
8.- ROY, Christian et THERRIEN, Onil, ***Histoire de Saint-Paul-l'Ermite.***
9.- ***Index des lieux de résidences et de Pratique des commis, garde-notes, greffiers, tabellions et notaires 1621-1991*****.**
10- Saint-Roch-de-l'Achigan.
11- Dictionnaire général des Archambault d'Amérique.
12 Paroisse Sainte-Anne de Varennes 1692-1992.
13.- BÉLANGER, François, ***Les cours de justice et la magistrature du Québec, Direction des communications, ministère de la Justice du Québec,*** **1999.**
14. Les archives du Collèges de l'Assomption.
15.-Les archives de l'Association des anciens et des anciennes du Collège de l'Assomption.
16.-OLIVIER, Réjean, ***Profils d'anciens du Collège de l'Assomption de la région de Lanaudière,*** **Association des anciens du Collège de l'Assomption, 1982.**
17.-Sainte-Marie-Salomé.
18.-Sainte-Julienne.
19.-L'annuaire des anciens élèves du Collège de l'Assomption, 2e édition, Léonide DESROSIERS, éditeur, Montréal, 1954.
20.-*Dictionnaire Biographique des Oblats au Canada,* **tomes I-II-III (G. Carrière), tome IV (M. Gilbert et N. Martel) et tome V (H. Beaudoin, J.-P. Demers et G. Landreville).**
21.-Le site Web de l'Assemblée Nationale (Québec).
22.-Le site Web de la Chambre des Communes (Ottawa).

COLLABORATIONS SPÉCIALES

BOUFFARD, André, chercheur en généalogie.
CUSSON, Georges, chercheur en généalogie.
GABOURY, René, 119e cours.
GARIÉPY, Wilfrid, 116e cours.
GAGNON, Jean-Marie.
HARPIN, Reynald, 121e cours.
TESSIER, Nelson, 129e cours.
Le Centre régional d'archives de Lanaudière/Archives Lanaudière.
Les bénévoles de la Société de généalogie canadienne-française.

PRÉSENTATION

La première devise du collège qui deviendra aussi celle de l'Association des anciens : *«In amore fraternitatis»* semble tirer ses origines d'un esprit de famille, cher aux cinq fondateurs et implanté dès les premières années de la fondation du collège.

Pour bien marquer cet esprit, on prend l'habitude de donner, selon l'ordre chronologique, un numéro de cours à chacune des cohortes d'élèves nouvellement admises ; et non pas, comme c'était fréquemment le cas ailleurs, de donner aux cohortes d'élèves le numéro de l'année de leur fin d'étude et de leur obtention de diplôme. Ainsi, chaque cours reçoit son numéro au début de ses études et non à la fin et chaque cours peut mesurer les années qui le séparent de la fondation du Collège et peut aussi mesurer le temps qui le sépare de ses prédécesseurs ou de ses successeurs. Cette tradition, longtemps partagée avec le Collège de Ste-Thérèse, est maintenant unique au Québec. Il s'agit ici d'une des plus vieilles traditions du Collège de l'Assomption. Il faudrait retourner aux plus vieux documents du Collège pour en connaître l'origine.

On peut presque dire qu'à une certaine époque, alors que les cohortes d'élèves étaient beaucoup moins nombreuses, le numéro de cours était l'équivalent d'un patronyme, une sorte de «numéro-surnom» de famille. Jusqu'au début des années 1960, les cohortes d'élèves finissant leurs études dépassaient rarement le chiffre trente. D'avant 1960, on en a vu plusieurs qui ne comptait qu'une vingtaine de finissants. Pour tout un cours, au temps fort du pensionnat, au maximum, on peut compter une centaine d'élèves, pour les huit années du cours classique. Aujourd'hui, pour un cours qui termine ses cinq années d'études secondaires, on parle de près de 200 élèves finissants. Pour la dernière année du collégial, en 1997-1998, le 159e cours comptait pas moins de 400 finissants, dont près de la moitié n'avaient fait que leurs deux années d'études collégiales (CÉGEP) au collège.

Sur les 103 élèves que compte le 84e cours, en incluant les 17 qui n'ont fait que leur classe française en 1915-1916, il y en a 25 qui ont gradués au Collège en 1924. Almonzar MARSOLAIS s'est mérité le prix COLIN en 1922. Ce cours compte 2 membres, Gustave BLEAU et Moïse GERVAIS, qui ont enseigné au collège. Deux des leurs, Frédéric COÎTEUX, qui a été élu au parlement provincial, et Paul GUÉVREMONT, qui a connu une carrière d'acteur digne de mention, se sont démarqués. Un autre cas particulier : Charles-Auguste DESJARDINS, fils d'Alphonse DESJARDINS et de Dorimène ROY-DESJARDINS, les fondateurs des Caisses populaires DESJARDINS, a fait trois années d'études classiques au collège alors que son père était sténographe à Ottawa.

Ce fascicule, portant sur les membres du 84e cours, fait partie d'une collection, consacrée aux anciens et aux anciennes du collège de l'Assomption. À partir des informations disponibles, chaque membre de ce cours a fait l'objet d'une courte biographie. Celles qui sont incomplètes ou partielles seront mises à jour au fur et à mesure que de nouvelles informations nous seront fournies.

Si vous détenez des informations sur l'une ou l'autre des personnes faisant partie de ce fascicule, vous pouvez nous les faire parvenir, par courrier électronique, à l'adresse suivante :

ancien@classomption.qc.ca

René Didier, 127e cours,
Responsable de la collection des fascicules

Les membres du 84e cours

(par ordre alphabétique)

Études classiques et philosophiques (1916-1924)

	BALLARD, Léo, cordonnier, propriétaire de taxis	page 9
	BARRETTE, Georges-Anselme, employé civil	page 9
	BEAUDIN, Jean, médecin	page 10
	BEAULAC, Rodolphe, avocat	page 10
	BEAUREGARD, Eugène, prêtre, O.P.	page 10
	BELAVANCE, Elphège,	page 11
	BERTHIAUME, Hector, cultivateur	page 11
	BISSON, Édouard, prêtre, P.S.S.	page 11
🕮.	BLEAU, Gustave, prêtre	page 11
	BONIN, Jean-Marie-Adrien, notaire	page 12
	BONNETTE, Georges, voyageur de commerce	page 12
	BRIÈRE, Cyrille,	page 12
	BROUILLET, Ignace, ingénieur civil	page 13
	CHAMPAGNE, Alcide,	page 13
	CHEVALIER, Rodolphe,	page 13
PP	COITEUX, Joseph-Horace-Frédéric, cultivateur	page 14
	COLLERETTE, Zénophile, cordonnier	page 14
	CREVIER, Louis-Philippe,	page 14
	DAIGNEAULT, Joseph,	page 15
	DESJARDINS, Charles-Auguste, commis	page 15
	DESMARAIS, François,	page 15
	DESMARTEAUX, Origène,	page 16
	DESROSIERS, Philippe,	page 16
	DICAIRE, Adrien, prêtre	page 16
	DOLAN, Charles, prêtre	page 16
	DUBREUIL, Henri, instituteur	page 17
	DUBUC, Rodolphe-Alphonse,	page 17
	FOREST, J.-Charles-Auguste, gérant de banque	page 17
	FORTON, Paul,	page 17
	GAGNON, Louis-Philippe,	page 18
	GAUDET, Antonin,	page 18
	GAUDET, René,	page 18
	GENDREAU, Léopold, notaire	page 18
	GENDRON, Oscar, médecin	page 19
🕮.	GERVAIS, Moïse, prêtre	page 19
	GRANGER, Philippe, agronome	page 19
	GUÉVREMONT, Paul, agent d'assurance, acteur	page 20
	HOULE, Ovila,	page 20
	JEANNOTTE, Antonio, agent d'assurances	page 20
	LABONTÉ, Arthur,	page 21
	LABRÈCHE, Ernest,	page 21
	LACHAPELLE, Frédéric, élève	page 21
	LAJEUNESSE, Wilfrid,	page 21
	LAMARCHE, Joseph (père Antonin), prêtre, O.P.	page 22
	LAPORTE, Albert, hôtelier	page 22
	LAROSE, Ambroise, marchand	page 22
	LAURIER, Charles-Rodolphe,	page 23
	LAVOIE, Léonidas,	page 23
	LEBLANC, Antonio, commis	page 23

LEGAULT, Paul, chauffeur page 24
LEMAISTRE, Paul, page 24
LÉVEILLÉ, Wilfrid, page 24
LONGPRÉ, Joseph-Rosario, menuisier page 24
LORANGER, Raymond, ingénieur (chimie) page 25
MAGNAN, Robert-Arcade, dentiste page 25
MAISONNEUVE, Joseph, pharmacien page 25
MARSOLAIS, Almanzor, médecin page 26
MARSOLAIS, Robert, cultivateur page 26
MARTINEAU, Léo (père Raymond), prêtre, O.P. page 26
MAYNARD, Louis (père Dominique), prêtre, O.F.M. page 27
MORENCY, Marcel, comptable page 27
NADREAU, Charles-Auguste, instituteur page 27
OUIMET, Antonio, négociant page 27
PÂQUIN, Jean, pharmacien page 28
PAUZÉ, Paul, marchand page 28
PAYETTE, Francis (François), notaire page 28
PAYETTE, Joseph-Hector, médecin page 29
PEPIN, Rodolphe, page 29
PESANT, Julien, médecin page 29
PRIEUR, Jules, avocat page 30
RADAKIR, Paul, employé civil page 30
RANGER, Paul, religieux, S.J. page 30
RHÉAUME, Émiliano, commis page 30
ROBILLARD, Charles-Hector, employé civil page 31
ROBITAILLE, Joseph, page 31
ROBITAILLE, J.-Philippe, page 31
ROCHON, Léopold, page 31
SAINTE-MARIE, Ange-Albert, agent d'assurances page 32
SASSEVILLE, Roland, cordonnier page 32
SÉDILOT (CÉDILOT), Jean-Paul, cultivateur page 32
SÉGUIN, Jean, notaire page 33
SÉGUIN, Roland, notaire, régistraire page 33
SYLVESTRE, Raymond, page 33
SYLVESTRE, Rolland, comptable page 33
TOUSIGNANT, Donat, page 34
VANASSE, Paul-Émile, page 34
WELCH, Richard, prêtre page 34

Classe française (1915-1916)

BOUVIER, Léon, page 34
BROSSEAU, Roméo, page 35
CROISETIÈRE, Antoine, page 35
DENAULT, Albert, page 35
DUMULONG, Rodrigue, page 36
FORTIER, Joseph, page 36
GEOFFRION, Fabien, page 36
GUINOIS, Antoine, page 36
HÉBERT, Marcel, page 37
LEGRAND, Rogel, page 37
LESAGE, Raymond, page 37
MALLETTE, Jules, page 38
PARISIEN, Raymond, page 38
RIVEST, Tancrède, page 38
ROBILLARD, Lionel, page 38
SARRAZIN, Aldas, page 39

Le 84e cours en conventum page 44
L'exécutif du 84e cours page 45

Note importante concernant l'orthographe des patronymes et des prénoms :

L'orthographe des patronymes et des prénoms que nous avons utilisée peut ne pas correspondre exactement à celui des registres paroissiaux. Dans les cas de doute et de divergence entre les registres des paroisses, les archives du Collège, les archives de l'Association et l'usage d'une époque, nous avons adopté l'orthographe d'usage actuel. De même, la plupart des surnoms ont été omis pour ne conserver que le patronyme couramment utilisé.
Les noms de ceux qui sont précédés de ☐ apparaissent sur la mosaïque du 83e cours
Les noms de ceux qui ont été éducateurs au Collège sont précédés de 🕮. Les noms de ceux qui ont été parlementaires au provincial sont précédés de PP, au fédéral de PF, et au Sénat de S.

NDLR : Les biographies qui suivent sont à l'image de leur époque. Il ne faut donc pas les juger, sinon avec les usages et les valeurs de leur époque.

Les membres du 84e cours

(par ordre alphabétique)

Études classiques et philosophiques (1916-1924)

Léo BALLARD, 84e cours, cordonnier, propriétaire de taxis

(....-....)

Originaire de Montréal, il est le fils de Mastaï BALLARD et d'Élisa HÉTU.

Il a fait des études classiques au Collège de l'Assomption en 1916-1917.

Décédé.
Avait épousé Yvonne MARTEL, fille de Joseph MARTEL et d'Emma BROUSSEAU, en l'église de l'Immaculée-Conception de Montréal, le 22 juin 1925.

Mise à jour de la biographie : 21 octobre 2014.

Georges-Anselme BARRETTE, 84e cours, employé civil

(1902-1971)

Originaire de Montréal, il est né le 21 avril 1902, il est le fils de Théodore BARRETTE et d'Émilie PINSONNEAU.

Il a fait des études classiques au Collège de l'Assomption de 1916 à 1920.

Décédé le 28 novembre 1971, à Montréal. Il a été inhumé au Repos Saint-François d'Assise.
Avait épousé Albertine LETOURNEAU.

Mise à jour de la biographie : 21 octobre 2014.

Jean BEAUDIN, 84e cours, médecin
(1903-1969)

Originaire de Saint-Jacques-le-Mineur, il est né le 18 mai 1903. Il est le fils d'Émile BEAUDIN et de Sévérine RENAUD.

Il a fait des études classiques et philosophiques au Collège de l'Assomption de 1915 à 1924.

Décédé le 10 janvier 1969, à Montréal.
Avait épousé Rolande TRUDEAU, fille de Léo TRUDEAU et de Rosalda TRUDEAU, en l'église Notre-Dame-de-Grâce de Montréal, le 23 mai 1936.

Mise à jour de la biographie : 21 octobre 2014.

Rodolphe BEAULAC, 84e cours, avocat
(1902-1964)

Originaire de Nicolet, il est né le 28 janvier 1902. Il est le fils d'Omer BEAULAC et de Vincentine BEAULAC.

Il a fait des études classiques au Collège de l'Assomption en 1920.

Décédé le 16 août 1964, à Saint-Michel-Archange.
Avait épousé Jeanne BOURNIVAL, fille de Roch BOURNIVAL et de Fébronia HAMELIN, en la cathédrale de l'Immaculée-Conception des Trois-Rivières, le 7 mai 1932.

Mise à jour de la biographie : 21 octobre 2014.

Eugène BEAUREGARD, 84e cours, prêtre, O.P.
(....-1964)

Originaire de Sainte-Angèle-de-Monnoir, il est le fils d'Adélard BEAUREGARD, cultivateur, et de Marie-Valérie-Darie FONTAINE.

Il a fait des études classiques et philosophiques au Collège de l'Assomption de 1916 à 1924.
En communauté, il portait le nom de Père Jean-Marie.

Décédé le 24 avril 1964, à Ottawa.

Il est le frère d'André BEAUREGARD, du 69e cours, d'Armand BEAUREGARD, du 71e cours, et de Raymond BEAUREGARD, du 74e cours.

Mise à jour de la biographie : 21 octobre 2014.

Elphège BELAVANCE, 84e cours
(....-....)

Originaire de Montréal.

Il a fait des études classiques au Collège de l'Assomption en 1916-1917.
Décédé.

Mise à jour de la biographie : 21 octobre 2014.

Hector BERTHIAUME, 84e cours, cultivateur
(1903-1962)

Originaire de Contrecoeur, il est né le 10 mars 1903. Il est le fils de Louis BERTHIAUME et d'Ida HANDFIELD.

Il a fait des études classiques au Collège de l'Assomption en 1917.

Décédé le 20 avril 1962, à Contrecoeur.
Avait épousé Marie-Rose JACQUES, fille d'Osias JACQUES et de Marie-Anne JACQUES, à Contrecoeur, le 7 janvier 1925.

Il est le frère de Joseph-Adolphe BERTHIAUME, du 99e cours.

Mise à jour de la biographie : 22 février 2015.

Édouard BISSON, 84e cours, prêtre, P.S.S.
(1902-1976)

Originaire de Saint-Vincent-de-Paul, il est né le 20 février 1902. Il est le fils de Cyrille BISSON et d'Olympe VALIQUETTE.

Il a fait des études classiques et philosophiques au Collège de l'Assomption de 1916 à 1924.
Décédé le 1er août 1976, à Montréal.

Mise à jour de la biographie : 21 octobre 2014.

Gustave BLEAU, 84e cours, prêtre
(1901-1973)

Il est né à Montréal, le 17 juillet 1901, il est le fils de Joseph BLEAU et de Marie VALADE.

Il a fait des études classiques et philosophiques au Collège de l'Assomption de 1918 à 1924, et ses études théologiques au Grand Séminaire de Montréal, de 1924 à 1928. Il fut ordonné prêtre le 2 juin 1928.
De 1928 à 1933, au Collège de l'Assomption, une année comme maître de salles et par la suite, professeur de grec. En 1934, vicaire à Lachute.

Décédé le 21 juin 1973, à Montréal.

Mise à jour de la biographie : 21 octobre 2014.

Jean-Marie-Adrien BONIN, 84e cours, notaire
(1899-1977)

Il est né à Berthier, le 29 novembre 1899, il est le fils de Louis-Joseph BONIN, cultivateur, et de Robéa FORGET.

Il a fait des études classiques et philosophiques au Collège de l'Assomption de 1916 à 1924.

Décédé le 12 mai 1977, à Montréal.
Avait épousé Gertrude BOLDUC, fille de Philias BOLDUC et d'Anna ROY, en la basilique Notre-Dame de Montréal, le 9 juin 1946.

Il est le frère d'Hector BONIN, du 79e cours, de Gabriel BONIN, du 90e cours, de Georges BONIN, du 91e cours, et d'Ubald BONIN, aussi du 91e cours.

Mise à jour de la biographie : 22 février 2015.

Georges BONNETTE, 84e cours, voyageur de commerce
(1900-1990)

Originaire de Montréal, il est né le 11 octobre 1900, Il est le fils de Damase BONNETTE et d'Henriette COMEAU.

Il a fait des études classiques au Collège de l'Assomption de 1919 à 1921.

Décédé le 18 avril 1990, à Cowansville.
Il était célibataire.

Mise à jour de la biographie : 21 octobre 2014.

Cyrille BRIÈRE, 84e cours
(....-....)

Originaire de Montréal.

Il a fait des études classiques au Collège de l'Assomption en 1916-1917.

Décédé.

Mise à jour de la biographie : 21 octobre 2014.

Ignace BROUILLET, 84e cours, ingénieur civil
(1903-1970)

Originaire de L'Assomption, il est né le 30 avril 1903. Il est le fils de Joseph-Arthur BROUILLET et d'Anne TURENNE.

Il a fait des études classiques et philosophiques au Collège de l'Assomption de 1914 à 1924.
Il a été directeur de l'École polytechnique de Montréal, président de l'Ordre des ingénieurs du Québec, président du Conseil d'Administration de l'École polytechnique de Montréal et président de l'Association des anciens élèves du Collège de l'Assomption.

Décédé le 20 août 1970, à Montréal.
Avait épousé Laurette GRATTON, fille d'Olympe GRATTON et d'Évelina RENAUD, en l'église Saint-Pierre-Apôtre de Montréal, le 16 juin 1930.

Il est le frère d'Henri BROUILLET, du 99e cours. Il est le beau-frère d'Hector RICARD, du 87e cours, d'Alcide SANSREGRET, du 91e cours, et de Jean CHARLEBOIS, du 100e cours.

Mise à jour de la biographie : 22 février 2015.

Alcide CHAMPAGNE, 84e cours
(1902-1955)

Originaire de Lowell, dans le Massachusetts, il est né en 1902.

Il a fait des études classiques au Collège de l'Assomption en 1916-1917.

Décédé le 11 avril 1955.

Mise à jour de la biographie : 21 octobre 2014.

Rodolphe CHEVALIER, 84e cours
(1899-1948)

Originaire de Montréal, il est né le 1er décembre 1899.

Il a fait des études classiques au Collège de l'Assomption de 1916 à 1924.

Décédé le 21 avril 1948, à Montréal.

Mise à jour de la biographie : 21 octobre 2014.

Joseph-Horace-Frédéric COÎTEUX, 84e cours, cultivateur
(1902-1979)

Il est né à Repentigny, le 7 juin 1902, il est le fils de Stanislas COÎTEUX, cultivateur, maire de Repentigny de 1915 à 1919, et de Stéphanie LAFORTUNE.

Il fit ses études primaires aux écoles de sa paroisse natale, et des études classiques au Collège de l'Assomption en 1916-1917.
Cultivateur à Repentigny. Fondateur de la Coopérative de L'Assomption et de celle de Saint-Jacques. Vice-président de l'Office des marchés de tabac du Québec pendant trois ans. Membre des Chevaliers de Colomb. Commissaire d'école à Repentigny de juillet 1939 à juillet 1943, puis président de juillet 1943 à juillet 1947. Candidat libéral défait dans L'Assomption en 1952 et en 1956. De nouveau défait en 1960, il fut par la suite déclaré élu par la Cour supérieure le 12 juillet 1961. Réélu en 1962. Défait en 1966.

Décédé le 9 mars 1979, à Repentigny. Il a été inhumé dans le cimetière de cette paroisse.
Avait épousé Robertine AMIREAULT, fille d'Adélard AMIREAULT et de Maria CHARPENTIER, à L'Épiphanie, le 29 octobre 1926.

Il est le frère de Florin COÎTEUX, du 93e cours, et d'Henri-Laurier COÎTEUX, du 93e cours. Il est le beau-frère d'Alexandre VENNE, du 79e cours.

Mise à jour de la biographie : 22 octobre 2014.

Zénophile COLLERETTE, 84e cours, cordonnier
(1902-1981)

Originaire de Saint-Léonard, il est né le 6 juillet 1902. Il est le fils de Zénophile COLLERETTE, du 58e cours, et de Léonie GAGNON.

Il a fait des études classiques et philosophiques au Collège de l'Assomption de 1915 à 1924.

Décédé le 3 septembre 1981, à Granby.
Avait épousé Antoinette DAOUST, le 22 août 1942.

Mise à jour de la biographie : 21 octobre 2014.

Louis-Philippe CREVIER, 84e cours
(1904-1995)

Originaire de Montréal, il est né le 27 février 1904, il est le fils d'Alfred CREVIER et de Marie FOUCAULT.

Il a fait des études classiques au Collège de l'Assomption de 1916 à 1918.

Décédé le 21 décembre 1995, à Laval, à l'âge de 91 ans.
Avait épousé Germaine PÉRUSSE, fille d'Edmond PÉRUSSE et d'Angéline LEFEBVRE, en l'église Saint-Eusèbe de Verceil de Montréal, le 15 décembre 1932.

Mise à jour de la biographie : 21 octobre 2014.

Joseph DAIGNEAULT, 84e cours
(1901-1973)

Originaire de Montréal, il est né le 13 avril 1901, il est le fils d'Aldéric DAIGNEAULT et d'Albina MAHER.

Il a fait des études classiques au Collège de l'Assomption de 1916 à 1919.

Décédé le 22 septembre 1973, à Verdun.
Avait épousé Cécile GERMAIN, fille de Moïse GERMAIN et de Cordélia BONHALT, en l'église Sainte-Cunégonde de Montréal, le 17 février 1925.

Mise à jour de la biographie : 21 octobre 2014.

Charles-Auguste DESJARDINS, 84e cours, commis
(1902-1976)

Originaire de Montréal, il est né à Lévis, le 6 juin 1902. Il est le fils d'Alphonse DESJARDINS, journaliste et sténographe, et de Marie-Clara-Dorimène ROY-DESJARDINS.

Il a fait des études classiques au Collège de l'Assomption de 1916 à 1919.

Décédé le 18 février 1973, à Montréal.
Avait épousé Olivette LAMONTAGNE, fille d'Adolphe LAMONTAGNE et de Magna BERGERON, en l'église Saint-Louis de France de Montréal, le 2 mars 1935.

Il est le fils des fondateurs des Caisses populaires DESJARDINS.

Mise à jour de la biographie : 21 octobre 2014.

François DESMARAIS, 84e cours
(1905-1984)

Originaire de L'Assomption, il est né le 10 février 1905, il est le fils de Zénon DESMARAIS et d'Ida MERCIER.

Il a fait des études classiques au Collège de l'Assomption en 1916-1917.

Décédé le 5 juillet 1984, à Montréal.
Avait épousé Suzanne FAVREAU, fille de Télesphore FAVREAU et d'Angélina ROBIDOUX, en l'église Saint-Jean-Baptiste de Montréal, le 4 décembre 1946.

Mise à jour de la biographie : 21 octobre 2014.

Origène DESMARTEAUX, 84e cours
(1902-1942)

Originaire de Boucherville, il est né en décembre 1902. Il est le fils d'Augustin DESMARTEAUX et d'Aurélie LALUMIÈRE.

Il a fait des études classiques au Collège de l'Assomption de 1916 à 1920.

Décédé le 28 février 1942, à Montréal.
Il était célibataire.

Mise à jour de la biographie : 21 octobre 2014.

Philippe DESROSIERS, 84e cours
(1901-1982)

Originaire de Sainte-Marie-Salomé, il est né le 11 mai 1901. Il est le fils d'Olivier DESROSIERS et de Palmyre DESROSIERS.

Il a fait des études classiques au Collège de l'Assomption de 1916 à 1918.

Décédé le 11 juillet 1982, à Drummondville.
Avait épousé Marie-Dolores LEMIRE, fille de Zacharie LEMIRE et d'Alinda BIRON, à Sainte-Majorique de Grantham, le 9 juillet 1929.

Mise à jour de la biographie : 21 octobre 2014.

Adrien DICAIRE, 84e cours, prêtre
(1901-1966)

Originaire de Montréal, il est né le 14 avril 1901, il est le fils de Joseph-O. DICAIRE et de Marie-Rose DAOUST.

Il a fait des études classiques et philosophiques au Collège de l'Assomption de 1915 à 1923.

Décédé le 9 juin 1966, à Saint-Louis de Gonzague.

Mise à jour de la biographie : 21 octobre 2014.

Charles DOLAN, 84e cours, prêtre
(....-1963)

Originaire d'Adams, dans le Massachusetts.

Il a fait des études classiques au Collège de l'Assomption de 1916 à 1919.

Décédé le 21 juillet 1963, à Lancaster, dans le Massachusetts.

Mise à jour de la biographie : 21 octobre 2014.

Henri DUBREUIL, 84e cours, instituteur
(1899-1996)

Originaire de Montréal, il est né le 24 mai 1899. Il est le fils de Pierre DUBREUIL et d'Alphonsine CYR.

Il a fait des études classiques et philosophiques au Collège de l'Assomption de 1916 à 1924.

Décédé le 15 août 1996, à Montréal, à l'âge de 97 ans. Il a été inhumé au Repos Saint-François d'Assise.
Avait épousé Aurore DUMOUCHEL, le 3 septembre 1928.

Mise à jour de la biographie : 21 octobre 2014.

Rodolphe-Alphonse DUBUC, 84e cours
(1903-1982)

Originaire de La Prairie, il est né le 28 décembre 1903, il est le fils de Léo DUBUC et de Marie DEMERS.

Il a fait des études classiques et philosophiques au Collège de l'Assomption de 1920 à 1924.

Décédé le 17 janvier 1982, à Montréal.
Il était célibataire.

Mise à jour de la biographie : 21 octobre 2014.

Joseph-Charles-Auguste FOREST, 84e cours, gérant de banque
(1902-1982)

Il est né à L'Épiphanie, le 9 mars 1902, il est le fils de Médard FOREST, cultivateur et marchand de tabac, et de Malvina (Évelina) BARNABÉ.

Il a fait des études classiques au Collège de l'Assomption en 1916-1917.

Décédé le 29 octobre 1982, à Montréal.
Avait épousé, en premières noces, Florida DUMONTIER ; et en secondes noces, Yvonne CAISSE, fille de Joseph CAISSE et d'Amanda FYFE, en l'église Notre-Dame-de-Grâce de Montréal, le 12 avril 1975.

Mise à jour de la biographie : 21 octobre 2014.

Paul FORTON, 84e cours
(....-1981)

Originaire de Walkerville, en Ontario.

Il a fait des études classiques au Collège de l'Assomption de 1916 à 1924.

Décédé le 19 février 1981.

Mise à jour de la biographie : 21 octobre 2014.

Louis-Philippe GAGNON, 84e cours
(1952-1956)

Originaire de Montréal, il est né le 5 septembre 1902.

Il a fait des études classiques au Collège de l'Assomption de 1915 à 1917.

Décédé le 23 juillet 1956, à Montréal.

Mise à jour de la biographie : 21 octobre 2014.

Antonin GAUDET, 84e cours
(1902-1992)

Originaire de Sainte-Marie-Salomé, il est né le 11 juillet 1902. Il est le fils d'Ernest GAUDET et d'Octavie JOHNSON.

Il a fait des études classiques au Collège de l'Assomption de 1915 à 1918.

Décédé le 9 juin 1992, à Crabtree.
Il était célibataire.

Mise à jour de la biographie : 21 octobre 2014.

René GAUDET, 84e cours
(1903-1956)

Originaire de Sainte-Marie-Salomé, il est né le 5 juillet 1903, il est le fils d'Alfred GAUDET et de Léontine AMREAULT.

Il a fait des études classiques au Collège de l'Assomption de 1914 à 1917.

Décédé le 1er juillet 1956, à Montréal.
Avait épousé Laurette GAUTHIER, fille de Joseph GAUTHIER et de Rachel APPLEBY, en l'église Saint-Stanislas de Kostka de Montréal, le 20 janvier 1938.

Mise à jour de la biographie : 21 octobre 2014.

Léopold GENDREAU, 84e cours, notaire
(1902-1993)

Originaire de Saint-Roch de l'Achigan, il est né le 21 juillet 1902.

Il a fait des études classiques et philosophiques au Collège de l'Assomption de 1913 à 1924.

Décédé le 23 juillet 1993, à Montréal, à l'âge de 91 ans.
Il était célibataire.

Mise à jour de la biographie : 21 octobre 2014.

Oscar GENDRON, 84e cours, médecin
(1902-1969)

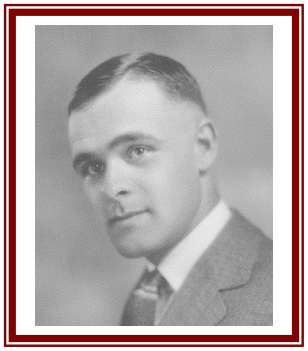

Originaire de Saint-Antoine sur Richelieu, il est né le 26 octobre 1902, il est le fils de Georges GENDRON, du 58e cours, marchand, et d'Aline MESSIER.

Il a fait des études classiques et philosophiques au Collège de l'Assomption de 1915 à 1924.

Décédé le 3 février 1969, à Rigaud.
Avait épousé Noëlla BOURGEOIS, fille de Joseph BOURGEOIS et de Marie-Anne-Lovia GRÉGOIRE, à Saint-Antoine sur Richelieu, le 14 septembre 1929.

Il est le frère d'Eugène GENDRON, du 88e cours.

Mise à jour de la biographie : 22 février 2015.

Moïse GERVAIS, 84e cours, prêtre
(1902-1950)

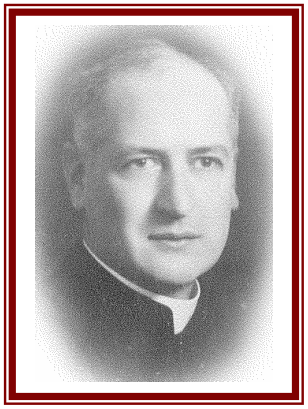

Originaire de Contrecoeur, il est né le 11 février 1902, il est le fils d'Henri GERVAIS, cultivateur, et de Carmélice JUSSAUME.

Il a fait des études classiques et philosophiques au Collège de l'Assomption de 1916 à 1924, et ses études théologiques au Grand Séminaire de Montréal, de 1924 à 1928. Il fut ordonné prêtre à Montréal, le 2 juin 1928. De 1928 à 1936, professeur au Collège de l'Assomption.

Décédé le 28 septembre 1950, à Outremont.

Mise à jour de la biographie : 22 octobre 2014.

Philippe GRANGER, 84e cours, agronome
(1903-1973)

Originaire de Sainte-Marie-Salomé, il est né le 2 décembre 1903, il est le fils d'Adrien GRANGER et d'Élisabeth THIBODEAU.

Il a fait des études classiques et philosophiques au Collège de l'Assomption de 1915 à 1924.

Décédé le 14 mars 1973, à Drummondville.
Avait épousé Simone BRIND'AMOUR, fille de Casimir BRIND'AMOUR et d'Alphonsine GAUTHIER, à Drummondville, le 24 juin 1935.

Mise à jour de la biographie : 22 octobre 2014.

Paul GUÉVREMONT, 84e cours, acteur
(1902-1979)

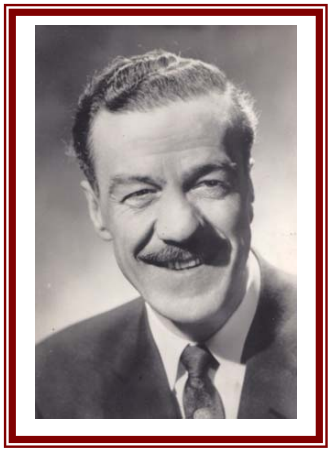

Originaire de Montréal, il est né le 28 décembre 1902. Il est le fils de Victor GUÉVREMONT et de Bertha TOUPIN.

Il fait ses études à l'Académie Saint-Paul de Montréal et des études classiques au Collège de l'Assomption de 1916 à 1918.

Pendant 20 ans, il est comptable dans une banque pendant la journée et trouve l'énergie de faire du théâtre le soir. Il joue dans des pièces classiques, *L'Aiglon, Cyrano de Bergerac*. En 1940, l'Instruction publique de la Colombie Canadienne lui décerne le *Canadian Drama Awards*.
Par la suite, ses engagements au théâtre et au cinéma se multiplient. En 1950, il est vice-président du *Conseil canadien des auteurs et artistes*.

En 1951, le metteur en scène américain Otto PREMINGER l'engage dans son film *La Treizième Lettre*. Au début des années 1950, il est un des pionniers de la télévision au Québec. Il assumera d'ailleurs une cinquantaine de rôles dans des émissions théâtrales de Radio-Canada et jusqu'à la veille de sa mort il continuera à travailler. Son incarnation de Théophile Plouffe dans *La Famille PLOUFFE*, d'après Roger LEMELIN, l'a rendu immortel au Québec. Il jouera dans deux épisodes *Des Belles Histoires des Pays d'en Haut*, de Claude-Henri GRIGNON, *Le Mendiant de la nuit*, dans le rôle-titre pour cet épisode et dans un autre épisode, *L'étranger*, il jouera Déodat POUDRIER, le frère de Séraphin.

Décédé le 7 mai 1979, à Montréal.
Avait épousé, en premières noces, Gabrielle BELISLE, fille d'Ernest BELISLE et de Jeanne CÔTÉ, en l'église Saint-Jean-Baptiste de Montréal, le 20 janvier 1931 ; et en secondes noces, Marguerite LALUMIÈRE, fille d'Herménégilde LALUMIÈRE et de Rose BÉLANGER.

Mise à jour de la biographie : 22 octobre 2014.

Ovila HOULE, 84e cours
(....-....)

Originaire de Central Falls, dans le Rhode Island.

Il a fait des études philosophiques au Collège de l'Assomption de 1922 à 1924.

Décédé.

Mise à jour de la biographie : 22 octobre 2014.

Antonin JEANNOTTE, 84e cours, agent d'assurances
(1904-1949)

Originaire de Montréal, il est né le 23 avril 1904.

Il a fait des études classiques au Collège de l'Assomption de 1915 à 1923.

Décédé le 10 novembre 1949, à Montréal.
Avait épousé Monique GASCON, le 23 avril 1932.

Mise à jour de la biographie : 22 octobre 2014.

Arthur LABONTÉ, 84e cours
(....-....)

Originaire de Chicopee Falls, dans le Massachusetts.

Il a fait des études classiques au Collège de l'Assomption en 1916-1917.

Décédé.

Mise à jour de la biographie : 22 octobre 2014.

Ernest LABRÈCHE, 84e cours
(1902-1976)

Originaire de Saint-Roch de l'Achigan, il est né le 8 février 1902. Il est le fils de Joseph LABRÈCHE et de Cordélia DAGENAIS.

Il a fait des études classiques au Collège de l'Assomption de 1915 à 1917.

Décédé le 9 juillet 1976, à Montréal. Il a été inhumé à Saint-Roch de l'Achigan.
Il était célibataire.

Mise à jour de la biographie : 22 octobre 2014.

Frédéric LACHAPELLE, 84e cours, élève
(....-1919)

Originaire de Saint-Esprit.

Il a fait des études classiques au Collège de l'Assomption de 1916 à 1924.

Décédé le 18 janvier 1919, alors qu'il était élève au collège.
Il était célibataire.

Mise à jour de la biographie : 22 octobre 2014.

Wilfrid LAJEUNESSE, 84e cours
(....-....)

Originaire de Lowell, dans le Massachusetts.

Il a fait des études classiques au Collège de l'Assomption en 1916-1917.

Décédé.

Mise à jour de la biographie : 22 octobre 2014.

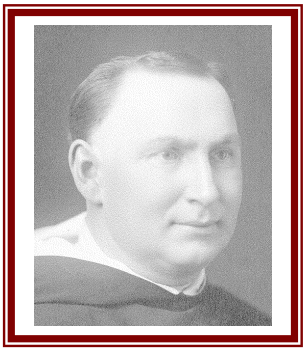

Joseph LAMARCHE, 84e cours, prêtre, O.P.

(....-1972)

Originaire de Mascouche, il est le fils de Lucien-Arthur LAMARCHE, du 56e cours, médecin, et de Marie-Berthe PRUD'HOMME.

Il a fait des études classiques et philosophiques au Collège de l'Assomption de 1915 à 1924. Chez le Dominicains, il portait le nom de Père Antonin.

Décédé le 17 octobre 1972, à Tournai, en Belgique.

Il est le frère de Maurice LAMARCHE, du 92e cours, de Gilles LAMARCHE, du 96e cours, et de Bernard LAMARCHE, du 99e cours. Il est le neveu d'Adrien LAMARCHE, du 47e cours, d'Ulric LAMARCHE, du 48e cours, de Georges LAMARCHE, du 55e cours, et d'Henry LAMARCHE, du 64e cours.

Mise à jour de la biographie : 22 octobre 2014.

Albert LAPORTE, 84e cours, hôtelier

(1902-1996)

Originaire de L'Assomption, il est né à Saint-Lambert, le 6 septembre 1902. Il est le fils d'Éphrem LAPORTE et de Marie-Louise GAGNÉ.

Il a fait des études classiques au Collège de l'Assomption de 1915 à 1917.

Décédé le 10 avril 1996, à Brossard, à l'âge de 93 ans.
Avait épousé Éva AREL, fille de Pierre AREL et de Marie-Louise LEBEAU, à Saint-Lambert, le 16 avril 1925.

Mise à jour de la biographie : 22 octobre 2014.

Ambroise LAROSE, 84e cours, marchand

(1902-1992)

Originaire de Montréal, il est né le 30 janvier 1902, il est le fils de Louis LAROSE et de Délima DUPRAS.

Il a fait des études classiques au Collège de l'Assomption de 1915 à 1919.

Décédé le 28 décembre 1992, à Montréal, à l'âge de 90 ans.
Avait épousé Irène PICARD, fille de Joseph-Honoré PICARD et d'Élisabeth KELLY, à Saint-Stanislas de Kostka, le 30 juin 1925.

Mise à jour de la biographie : 22 octobre 2014.

Charles-Rodolphe LAURIER, 84e cours
(1903-1959)

Il est né à Saint-Lin, le 5 septembre 1903, il est le fils de Charles-Wilfrid LAURIER et de Séphora-Rebecca RIVEST.

Il a fait des études classiques au Collège de l'Assomption de 1913 à 1917.

Décédé le 2 février 1959, à Montréal.
Avait épousé Germaine DUBOIS, le 19 décembre 1939.

Il est le frère de Charles LAURIER, du 83e cours. Il est le neveu de Raoul LAURIER, du 54e cours, et de Romuald LAURIER, du 62e cours. Il est le petit-neveu de Wilfrid LAURIER, du 22e cours.

Mise à jour de la biographie : 22 octobre 2014.

Léonidas LEBLANC, 84e cours
(1902-1982)

Originaire de Baie Saint-Paul, il est né le 19 janvier 1902, il est le fils d'Edmond LAVOIE et d'Odile FORTIER.

Il a fait des études classiques au Collège de l'Assomption de 1916 à 1918.

Décédé le 22 juin 1982, à Chicoutimi.
Avait épousé Alma SIMARD, fille de David SIMARD et d'Azilda FILLION, à Saint-Honoré, le 6 août 1923.

Mise à jour de la biographie : 22 octobre 2014.

Antonio LEBLANC, 84e cours, commis
(1903-1970)

Originaire de Montréal, il est né le 1er février 1903, il est le fils de Georges-Henri LEBLANC, médecin, et d'Amélia MARÉCHAL.

Il a fait des études classiques au Collège de l'Assomption de 1916 à 1919.

Décédé le 26 mai 1970, à Montréal.

Il est le neveu de Théophile MARÉCHAL, du 57e cours, et d'Adolphe MARÉCHAL, du 67e cours.

Mise à jour de la biographie : 20 octobre 2014.

Paul LEGAULT, 84e cours, chauffeur
(1901-1950)

Originaire de Montréal, il est né le 15 mars 1901.

Il a fait des études classiques au Collège de l'Assomption de 1914 à 1919.
Décédé le 10 février 1950, à Verdun.

Mise à jour de la biographie : 22 octobre 2014.

Paul LEMAISTRE, 84e cours
(1901-1985)

Originaire de Montréal, il est né le 23 mai 1901, il est le fils de Joseph LEMAISTRE et d'Hermine MONDECHARD.

Il a fait des études classiques au Collège de l'Assomption de 1916 à 1918.

Décédé le 21 mai 1985, à Montréal.
Avait épousé Henriette ALLUISI, fille de David ALLUISI et d'Arzélie GOUGEON, à Montréal, le 26 décembre 1959.

Mise à jour de la biographie : 22 octobre 2014.

Wilfrid LÉVEILLÉ, 84e cours
(1902-1980)

Originaire de Sainte-Marie-Salomé, il est né le 29 janvier 1902, il est le fils de Sinaï LÉVEILLÉ et d'Exilda LÉVEILLÉ.

Il a fait des études classiques au Collège de l'Assomption de 1914 à 1918.
Décédé le 22 avril 1980, à Greenfield Park.

Mise à jour de la biographie : 22 octobre 2014.

Joseph-Rosario LONGPRÉ, 84e cours, menuisier
(1903-1982)

Originaire de Saint-Paul-l'Ermite, il est né le 6 janvier 1903, il est le fils d'Oscar LONGPRÉ et de Rosa CHAGNON.

Il a fait des études classiques au Collège de l'Assomption de 1915 à 1919.

Décédé le 31 décembre 1982, à Montréal.
Avait épousé, en premières noces, Alvina LEBLANC, fille de Paul LEBLANC et de Marguerite CYR, en l'église Saint-Pierre-Claver de Montréal, le 4 janvier 1928 ; et en secondes noces, Gabrielle HÉTU, fille d'Amédée HÉTU et de Darie CHRISTIN, à L'Assomption, le 26 avril 1937.

Il est le beau-frère de Joseph-Édouard HÉTU, du 70e cours.

Mise à jour de la biographie : 22 octobre 2014.

Raymond LORANGER, 84e cours, ingénieur (chimie)
(1901-1943)

Originaire de Montréal, il est né en 1901. Il est le fils de Joseph LORANGER et de Maria DESCÔTEAUX.

Il a fait des études classiques au Collège de l'Assomption de 1916 à 1924.

Décédé le 7 décembre 1943, à Québec.
Avait épousé Gilberte FOREST, fille de Camille FOREST et de Marie-Louise URBAIN-FOUCAULT, à L'Assomption, le 20 juin 1931.

Il est le beau-frère de Camille FOREST, du 76e cours, et d'Édouard FOREST, du 86e cours.

Mise à jour de la biographie : 22 octobre 2014.

Robert-Arcade MAGNAN, 84e cours, dentiste
(1902-1969)

Originaire de Montréal, il est né le 30 octobre 1902, il est le fils de François d'Assise MAGNAN et de Régina LAGACÉ.

Il a fait des études classiques et philosophiques au Collège de l'Assomption de 1915 à 1923.

Décédé le 28 mars 1969, à Montréal. Il a été inhumé au Repos Saint-François d'Assise.
Avait épousé Yvonne DENIS, fille d'Henri DENIS et de Rose CHOLETTE, en l'église Sainte-Cécile de Montréal, le 1er septembre 1930.

Mise à jour de la biographie : 22 octobre 2014.

Joseph MAISONNEUVE, 84e cours, pharmacien
(1904-....)

Originaire de Montréal, il est né en 1904. Il est le fils de Joseph MAISONNEUVE, charpentier, et de Marie-Alma PAQUETTE.

Il a fait des études classiques au Collège de l'Assomption de 1916 à 1919.

Avait épousé, en premières noces, Thérésia CHARBONNEAU, fille de Joseph CHARBONNEAU et de Rose-Alma SAINT-JEAN, en l'église Saint-Louis de France de Terrebonne, le 14 septembre 1935 ; et en secondes noces, Marie-Thérèse VALIQUETTE, fille d'Édouard VALIQUETTE et de Malvina OUIMET, en l'église Saint-François de Sales de Laval, le 25 septembre 1937.

Mise à jour de la biographie : 22 octobre 2014.

Almanzor MARSOLAIS, 84e cours, médecin

(1902-1991)

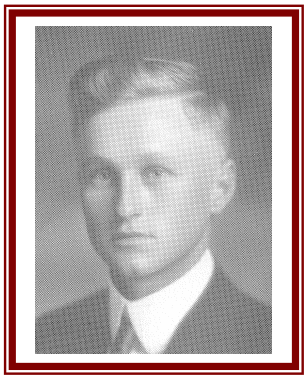

Originaire de Saint-Lin, il est né à Saint-Esprit, le 20 septembre 1902. Il est le fils de William MARSOLAIS et de Stéphanie LEBLANC.

Il a fait des études classiques et philosophiques au Collège de l'Assomption de 1917 à 1924.

Décédé le 18 janvier 1991, à Montréal.
Avait épousé Cécile BEAUDOIN, à Saint-Esprit, le 11 octobre 1930.

Mise à jour de la biographie : 22 octobre 2014.

Robert MARSOLAIS, 84e cours, cultivateur

(1900-1978)

Originaire de Saint-Alexis, il est né le 4 février 1900. Il est le fils de Lactance MARSOLAIS et de Maria RACETTE.

Il a fait des études classiques au Collège de l'Assomption en 1916-1917.

Décédé le 29 mai 1978, à Saint-Jacques de Montcalm.
Avait épousé Blandine CAUCHON, fille d'Arthur CAUCHON et de Joséphine GRAVEL, à Château-Richer, le 20 avril 1938.

Il est le frère de Philippe MARSOLAIS, du 80e cours, d'Henri-Charles MARSOLAIS, du 86e cours, et d'Alain MARSOLAIS, du 91e cours.

Mise à jour de la biographie : 22 octobre 2014.

Léo MARTINEAU, 84e cours, prêtre, O.P.

(....-....)

Originaire de Montréal.

Il a fait des études classiques et philosophiques au Collège de l'Assomption de 1916 à 1924.
Il portait le nom de Père Raymond chez les Dominicains.
Décédé à Tournai, en Belgique.

Mise à jour de la biographie : 22 octobre 2014.

Louis MAYNARD, 84e cours, prêtre, O.F.M.
(1902-1972)

Originaire de Wauregan, dans le Connecticut, il est né à Saint-Denis sur Richelieu, le 8 avril 1902. Il est le fils de Joseph MAYNARD et d'Adélina DAURAY.

Il a fait des études classiques et philosophiques au Collège de l'Assomption de 1916 à 1924. Il fut ordonné prêtre à Montréal, le 27 janvier 1929.
On le nommait Père Dominique chez les Capucins.

Décédé le 7 juillet 1972, à Timmins, en Ontario. Il a été inhumé au cimetière de la Réparation, à la Pointe-aux-Trembles.

Mise à jour de la biographie : 22 octobre 2014.

Marcel MORENCY, 84e cours, comptable
(1901-1948)

Originaire de Montréal, il est né le 18 décembre 1901.

Il a fait des études classiques au Collège de l'Assomption de 1915 à 1919.

Décédé le 22 août 1948, à Montréal.
Avait épousé Albina RACETTE, le 11 juin 1931.

Mise à jour de la biographie : 22 octobre 2014.

Charles-Auguste NADREAU, 84e cours, instituteur
(....-....)

Originaire de Montréal, il est né le 23 décembre 1902, il est le fils d'Antoine NADREAU et d'Hermine PICOTTE.

Il a fait des études classiques et philosophiques au Collège de l'Assomption de 1915 à 1924.

Décédé le 11 août 1972, à Montréal.

Mise à jour de la biographie : 22 octobre 2014.

Antonio OUIMET, 84e cours, négociant
(1903-1928)

Originaire de Terrebonne, il est né le 17 mai 1903, il est le fils de Jean-Baptiste OUIMET et de Graziella PICARD.

Il a fait des études classiques au Collège de l'Assomption de 1916 à 1918.

Décédé le 3 mars 1928, à Montréal. Il a été inhumé au Repos Saint-François d'Assise.
Il était célibataire.

Mise à jour de la biographie : 22 octobre 2014.

Jean PÂQUIN, 84e cours, pharmacien
(1904-1970)

Originaire de Montréal, il est né le 2 mai 1904, il est le fils de Joseph-Herménégilde PÂQUIN et de Georgianna LANIEL.

Il a fait des études classiques au Collège de l'Assomption de 1916 à 1922.

Décédé le 25 novembre 1970, à Saint-Eustache.
Avait épousé Berthe BEYRIES, fille de Jean-Baptiste BEYRIERS et d'Eugénie JARRY, à Ville Lasalle, le 4 septembre 1939.

Mise à jour de la biographie : 23 octobre 2014.

Paul PAUZÉ, 84e cours, marchand
(1902-1987)

Originaire de L'Assomption, il est né le 19 avril 1902. Il est le fils de Louis PAUZÉ et d'Alberta FISETTE.

Il a fait des études classiques au Collège de l'Assomption de 1915 à 1918.

Décédé le 13 mars 1987, à Montréal-Nord.
Avait épousé Adrienne DELORME, le 29 mai 1928.

Il est le frère de Victor PAUZÉ, du 85e cours.

Mise à jour de la biographie : 23 octobre 2014.

Francis (François) PAYETTE, 84e cours, notaire
(1904-1950)

Originaire de Joliette, il est né le 2 mars 1904. Il est le fils de Joseph PAYETTE et de Martine DENIS.

Il a fait des études philosophiques au Collège de l'Assomption en 1922-1923.

Décédé le 5 novembre 1950, à Montréal.
Avait épousé Béatrice GOYETTE, fille d'Olympe GOYETTE et de Domithilde BEAUDOIN, en l'église du Sacré-Cœur de Montréal, le 24 février 1941.

Il est le beau-frère de Paul BRIEN, du 94e cours.

Mise à jour de la biographie : 22 février 2015.

Joseph-Hector PAYETTE, 84e cours, médecin
(1903-1973)

Il est né à Saint-Paul-l'Ermite, le 15 décembre 1903, il est le fils de Cyriac PAYETTE, du 59e cours, avocat, et de Marie-Anne PICARD.

Il a fait des études classiques au Collège de l'Assomption de 1916 à 1922.

Décédé le 17 septembre 1973, à Montréal. Il habitait à Saint-Lambert. Il a été inhumé dans le cimetière de Valleyfield.
Avait épousé Juliette BONHOMME, fille d'Amédée BONHOMME et d'Alma POIRIER, à Charlemagne, le 1er février 1941.

Mise à jour de la biographie : 23 octobre 2014.

Rodolphe PEPIN, 84e cours
(1905-1967)

Originaire de Saint-Vincent-de-Paul, il est né le 21 mai 1905. Il est le fils de Joseph-Édouard PEPIN et de Flavie MESSIER.

Il a fait des études classiques au Collège de l'Assomption en 1916-1917.

Décédé le 7 novembre 1967, à Saint-Jean sur Richelieu.
Avait épousé Marie-Anne-Jeanne GODARD, fille d'Alcide GODARD et de Marie-Louise GAUTHIER, à Saint-Vincent-de-Paul, le 2 juin 1938.

Mise à jour de la biographie : 23 octobre 2014.

Julien PESANT, 84e cours, médecin
(1903-1964)

Originaire de Montréal, il est né le 28 septembre 1903, il est le fils d'Ovide PESANT et d'Annie RICARD.

Il a fait des études classiques et philosophiques au Collège de l'Assomption de 1915 à 1924.

Décédé le 19 mai 1964, à Montréal.
Avait épousé Lauriane PROVENCHER, fille d'Auguste PROVENCHER et d'Arzélie LEMIRE, à Windsor, Québec, le 20 mai 1931.

Mise à jour de la biographie : 23 octobre 2014.

Jules PRIEUR, 84e cours, avocat
(1905-1963)

Originaire de Montréal, il est né le 12 juillet 1905, il est le fils de Joseph-Arthur PRIEUR et de Lucianna GEOFFRION.

Il a fait des études classiques et philosophiques au Collège de l'Assomption de 1916 à 1924.

Décédé le 1er avril 1963, à Outremont.
Avait épousé Augusta SIMON, fille de Charles-Auguste SIMON et de Bélonise DUPUIS, en l'église Notre-Dame-de-Grâce de Hull, le 1er juillet 1931.

Mise à jour de la biographie : 23 octobre 2014.

Paul RADAKIR, 84e cours, employé civil
(....-....)

Originaire de Montréal, il est le fils de Joseph-Alfred RADAKIR et d'Émilie LEVASSEUR.

Il a fait des études classiques et philosophiques au Collège de l'Assomption de 1916 à 1924.

Décédé.
Avait épousé Jeannette COUSINEAU, fille de Louis COUSINEAU et de Donalda WILSCAM, à Aylmer, le 23 janvier 1932.

Mise à jour de la biographie : 23 octobre 2014.

Paul RANGER, 84e cours, religieux, S.J.
(1902-1954)

Originaire de Montréal, il est né le 7 mai 1902.

Il a fait des études classiques au Collège de l'Assomption de 1914 à 1918.
Décédé le 14 septembre 1954, à Maniwaki.

Mise à jour de la biographie : 23 octobre 2014.

Émiliano RHÉAUME, 84e cours, commis
(1902-1985)

Originaire de Montréal, il est né le 14 septembre 1902. Il est le fils de Zéphirin RHÉAUME et de Marie-Rose LAFERTÉ.

Il a fait des études classiques au Collège de l'Assomption en 1916-1917.

Décédé le 16 janvier 1985, à Laval.
Avait épousé une demoiselle BLAIS.

Mise à jour de la biographie : 23 octobre 2014.

Charles-Hector ROBILLARD, 84e cours, employé civil
(1902-1927)

Originaire de Saint-Sulpice, il est né le 15 septembre 1902, il est le fils de Siméon ROBILLARD et de Marie-Caroline JOLY.

Il a fait des études classiques au Collège de l'Assomption de 1915 à 1922.

Décédé le 10 juillet 1927, à Sainte-Mélanie.
Avait épousé Marguerite RACETTE, fille d'Albert RACETTE et de Joséphine RACETTE.

Mise à jour de la biographie : 23 octobre 2014.

Joseph ROBITAILLE, 84e cours
(1904-....)

Il est né à Lavaltrie, le 29 mars 1904, il est le fils de Joseph ROBITAILLE, beurrier, et de Rachel MAIHOT.

Il a fait des études classiques au Collège de l'Assomption en 1916-1917.

Décédé.

Il est le frère de Philippe ROBITAILLE, aussi du 84e cours.

Mise à jour de la biographie : 23 octobre 2014.

Joseph-Philippe ROBITAILLE, 84e cours
(1902-1934)

Il est né à Lavaltrie, le 20 décembre 1902, il est le fils de Joseph ROBITAILLE, beurrier, et de Rachel MAIHOT.

Il a fait des études classiques au Collège de l'Assomption de 1916 à 1924.

Décédé le 23 mars 1934.

Il est le frère de Joseph ROBITAILLE, aussi du 84e cours.

Mise à jour de la biographie : 23 octobre 2014.

Léopold ROCHON, 84e cours
(....-....)

Originaire de Saint-Roch de l'Achigan, il est né le 5 juillet 1903.

Il a fait des études classiques au Collège de l'Assomption de 1916 à 1918.

Décédé en 1926, à L'Épiphanie.
Il était célibataire.

Mise à jour de la biographie : 23 octobre 2014.

Ange-Albert SAINTE-MARIE, 84e cours, agent d'assurances
(1902-1995)

Originaire de Montréal, il est né le 8 mai 1902, il est le fils d'Albert SAINT-MARIE et d'Albertine POUPARD.

Il a fait des études classiques au Collège de l'Assomption en 1916-1917.

Décédé le 23 avril 1995, à Montréal, à l'âge de 94 ans.
Avait épousé une demoiselle CHIASSON.

Mise à jour de la biographie : 23 octobre 2014.

Roland SASSEVILLE, 84e cours, cordonnier
(1904-1987)

Originaire de Montréal, il est né le 24 juin 1904. Il est le fils de Pierre-Roch SASSEVILLE et de Georgianna BARBEAU.

Il a fait des études classiques au Collège de l'Assomption en 1916-1917.

Décédé le 21 février 1987, à Montréal. Il a été inhumé au Repos Saint-François d'Assise.
Avait épousé, en premières noces, Liliane MORIN, le 15 décembre 1928 ; et en secondes noces, Rita-Blanche MORIN, fille d'Ernest MORIN et d'Herculine LAPIERRE, en l'église de l'Immaculée-Conception de Montréal, le 25 juillet 1942.

Mise à jour de la biographie : 23 octobre 2014.

Jean-Paul SÉDILOT (CÉDILOT), 84e cours, cultivateur
(1903-1974)

Originaire de Saint-Mathieu, il est né le 18 mars 1903, il est le fils de Wilfrid CÉDILOT, du 45e cours, cultivateur, marchand et député provincial, et de Lumina FONTAINE.

Il a fait des études classiques au Collège de l'Assomption de 1916 à 1919.

Décédé le 6 novembre 1974, à Montréal.
Avait épousé une demoiselle LAMARCHE.

Il est le frère de Charles SEDILOT, du 80e cours.

Mise à jour de la biographie : 23 octobre 2014.

Jean SÉGUIN, 84e cours, notaire
(1900-1933)

Originaire de Montréal, il est né le 15 novembre 1900.

Il a fait des études classiques et philosophiques au Collège de l'Assomption de 1915 à 1924.
Décédé le 30 octobre 1933, à Montréal.

Mise à jour de la biographie : 23 octobre 2014.

Roland SÉGUIN, 84e cours, notaire, registraire
(1901-1987)

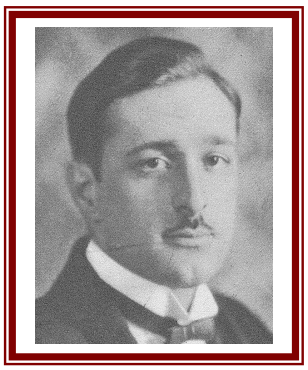

Originaire de L'Assomption, il est né le 7 mars 1901. Il est le fils de Paul-Arthur SÉGUIN, du 55e cours, notaire et député fédéral, et d'Anna RIVEST.

Il a fait des études classiques et philosophiques au Collège de l'Assomption de 1914 à 1924.

Décédé le 4 octobre 1987, à Repentigny. Il habitait à Lachenaie.
Avait épousé Rolande GALLANT, fille de Joseph GALLANT et d'Éva BELLEAVANCE, en la cathédrale Marie-Reine–du-Monde de Montréal, le 20 mai 1950.
Il est le beau-frère de Lucien GUILBAULT, du 86e cours.

Mise à jour de la biographie : 22 février 2015.

Raymond SYLVESTRE, 84e cours
(....-....)

Originaire de Saint-Joachim, en Ontario.

Il a fait des études classiques au Collège de l'Assomption de 1915 à 1918.
Décédé.

Mise à jour de la biographie : 23 octobre 2014.

Rolland SYLVESTRE, 84e cours, comptable
(....-....)

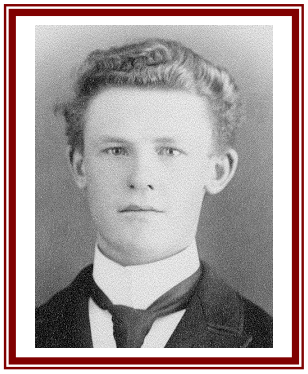

Originaire de Saint-Barthélemy, il est le fils d'Aristide SYLVESTRE et de Juliette MOUSSEAU.

Il a fait des études classiques au Collège de l'Assomption de 1915 à 1917.

Décédé.
Avait épousé Marie-Blanche DURAND, fille de Joseph DURAND et de Marie-Louise LEFEBVRE, en la cathédrale Marie-Reine–du-Monde de Montréal, le 28 avril 1926.

Mise à jour de la biographie : 23 octobre 2014.

Donat TOUSIGNANT, 84e cours
(....-....)

Originaire de Road Fort, en Ontario.

Il a fait des études classiques au Collège de l'Assomption de 1915 à 1917.

Décédé.

Mise à jour de la biographie : 23 octobre 2014.

Paul-Émile VANASSE, 84e cours
(....-....)

Originaire de Montréal.

Il a fait des études classiques au Collège de l'Assomption de 1912 à 1918.

Décédé.

Mise à jour de la biographie : 23 octobre 2014.

Richard WELCH, 84e cours, prêtre
(....-....)

Originaire d'Adams, dans le Massachusetts.

Il a fait des études classiques au Collège de l'Assomption de 1917 à 1919.

Décédé.

Mise à jour de la biographie : 23 octobre 2014.

Classe française (1915-1916)

Léon BOUVIER, 84e cours (classe française)
(1903-1971)

Originaire de Montréal, il est né le 10 septembre 1903, il est le fils de Nazaire BOUVIER et de Joséphine CARBONNEAU.

Il a fait des études au Collège de l'Assomption en 1915 à 1917.

Décédé le 6 janvier 1971, à Montréal. Il a été inhumé au Repos Saint-François d'Assise.
Avait épousé Évelyna VÉZINA, fille d'Adélard VÉZINA et d'Évelyna MARSAN, en l'église de l'Immaculée-Conception de Montréal, le 24 août 1927.

Mise à jour de la biographie : 23 octobre 2014.

Roméo BROSSEAU, 84e cours (classe française)
(1900-1986)

Originaire de Montréal, il est né le 11 avril 1900. Il est le fils de Théodore BROSSEAU et d'Athala MORNEAU.

Il a fait des études au Collège de l'Assomption en 1915-1916.

Décédé le 26 mars 1986, à Montréal.
Avait épousé, en premières noces, Alexina GRENIER ; et en secondes noces, Germaine BERGERON, fille d'Anselme BERGERON et de Délia LEDUC, en l'église Saint-Léon de Westmount, le 2 juin 1951.

Mise à jour de la biographie : 23 octobre 2014.

Antoine CROISETIÈRE, 84e cours (classe française)
(....-....)

Originaire de Montréal, il est le fils d'Avila CROISETÈRE et de Cordélia PRÉVILLE.

Il a fait des études au Collège de l'Assomption en 1915-1916.

Décédé.

Mise à jour de la biographie : 23 octobre 2014.

Albert DENAULT, 84e cours (classe française)
(1902-1968)

Originaire de Saint-Philippe, il est né le 1er septembre 1902, il est le fils d'Euclide DENAULT et de Lucrèce TRUDEAU.

Il a fait des études au Collège de l'Assomption de 1915 à 1917.

Décédé le 14 avril 1968, à Montréal.

Mise à jour de la biographie : 23 octobre 2014.

Rodrigue DUMULONG, 84e cours (classe française)
(1900-1954)

Originaire de L'Assomption, il est né le 28 septembre 1900, il est le fils d'Albert DUMULONG et d'Élisabeth CHAPUT.

Il a fait des études au Collège de l'Assomption de 1915 à 1917.

Décédé le 6 août 1954, à L'Assomption.
Avait épousé Émilienne DESJARDINS, fille d'Hildedge DESJARDINS et d'Adéline THERRIEN, en l'Église Saint-Eusèbe de Verceil de Montréal, le 19 juillet 1923.

Mise à jour de la biographie : 23 octobre 2014.

Joseph FORTIER, 84e cours (classe française)

(....-....)

Originaire de Mont-Rolland.

Il a fait des études au Collège de l'Assomption de 1915 à 1917.

Décédé.

Mise à jour de la biographie : 23 octobre 2014.

Fabien GEOFFRION, 84e cours (classe française)

(1904-1054)

Originaire de L'Assomption, il est né en 1904. , il est le fils de Victor GEOFFRION, du 50e cours, médecin, et d'Albina LAFOREST.

Il a fait des études au Collège de l'Assomption de 1915 à 1918.

Décédé le 28 décembre 1954, à Montréal.
Avait épousé Marcelle CLERK, fille d'Alex CLERK et de Blanche GÉLINAS, en l'église Saint-Louis de France de Montréal, le 17 juin 1933.

Il est le frère de Paul GEOFFRION, du 78e cours.

Mise à jour de la biographie : 23 octobre 2014.

Antoine GUINOIS, 84e cours (classe française)

(1902-1993)

Originaire de la Côte Saint-Michel, il est né le 28 avril 1902, il est le fils de Pierre GUINOIS et d'Augustine GALBRAND.

Il a fait des études au Collège de l'Assomption en 1915-1916.

Décédé le 6 avril 1993, à Saint-Rémi, à l'âge de 90 ans.
Avait épousé, en premières noces, Aurore PESANT, fille de Napoléon PESANT et d'Assine LONGPRÉ, en l'église Saint-Bernardin de Sienne de Montréal, le 28 décembre 1923 ; et en secondes noces, une demoiselle LAPLANTE.

Mise à jour de la biographie : 23 octobre 2014.

Marcel HÉBERT, 84e cours (classe française)
(1900-1976)

Originaire de Saint-Blaise, il est né le 20 octobre 1900, il est le fils d'Amédée HBERT et d'Azélie BOURGEOIS.

Il a fait des études au Collège de l'Assomption en 1915-1916.

Décédé le 31 octobre 1976, à Saint-Valentin.
Avait épousé Jeanne RÉMILLARD.

Il est le frère d'Antoine HÉBERT, du 82e cours.

Mise à jour de la biographie : 23 octobre 2014.

Rogel LEGRAND, 84e cours (classe française)
(1900-1976)

Originaire de Saint-Jacques-le-Mineur, il est né le 8 juin 1900. Il est le fils d'Ernest LEGRAND et de Georgiana REGNIER.

Il a fait des études au Collège de l'Assomption de 1915 à 1917.

Décédé le 2 novembre 1976, à Saint-Jean sur Richelieu.
Avait épousé Marie-Ange POISSANT.

Mise à jour de la biographie : 24 octobre 2014.

Raymond LESAGE, 84e cours (classe française)
(1901-1993)

Originaire de Saint-Roch de l'Achigan, il est né le 7 avril 1901. Il est le fils de Roch LESAGE et de Florentine FOREST.

Il a fait des études au Collège de l'Assomption en 1915-1916.

Décédé le 27 juillet 1993, à Montréal, à l'âge de 92 ans.
Avait épousé Annette ALLARD, fille d'Adolphe ALLARD et d'Analda PIGEON, à Saint-Roch de l'Achigan, le 15 avril 1937.

Il est le beau-frère de Gérard PERREAULT, du 90e cours.

Mise à jour de la biographie : 24 octobre 2014.

Jules MALLETTE, 84e cours (classe française)
(1902-1968)

Originaire de L'Assomption, il est né le 4 juillet 1902, il est le fils de Jules-Henri MALLETTE et de Marie-Louise CHEVALIER.

Il a fait des études au Collège de l'Assomption de 1915 à 1917.
Décédé le 8 octobre 1968, à L'Assomption.
Il était célibataire.

Mise à jour de la biographie : 24 octobre 2014.

Raymond PARISIEN, 84e cours (classe française)
(....-....)

Originaire de Montréal.

Il a fait des études au Collège de l'Assomption en 1915-1916.
Décédé.

Mise à jour de la biographie : 24 octobre 2014.

Tancrède RIVEST, 84e cours (classe française)
(....-....)

Originaire de Saint-Sulpice, il est le fils de Zorila RIVEST et d'Alexina FOUCHER.

Il a fait des études au Collège de l'Assomption de 1915 à 1917.

Décédé.
Avait épousé Rosa MARTEL, fille de Joseph MARTEL et de Georgina LACOMBE, à L'Assomption, le 24 septembre 1924.

Il est le frère de Clément RIVEST, du 94e cours. Il est le beau-frère d'Albert MARTEL, du 89e cours, et le beau-frère par alliance d'Émilien FOUCHER, du 85e cours.

Mise à jour de la biographie : 22 février 2015.

Lionel ROBILLARD, 84e cours (classe française)
(1903-1981)

Originaire de Saint-Paul-l'Ermite, il est né le 3 janvier 1903, il est le fils d'Edmond ROBILLARD et de Marie-Ernestine BEAUDOIN.

Il a fait des études au Collège de l'Assomption de 1915 à 1917.

Décédé le 9 janvier 1981, à Montréal.
Avait épousé Bertha-Anastasie-Marie-Anne PÉLOQUIN, fille de Régis PÉLOQUIN et d'Alma DAUPHINAIS, en l'église Saint-Édouard de Montréal, le 3 septembre 1928.

Mise à jour de la biographie : 24 octobre 2014.

Aldas-Joseph SARRAZIN, 84e cours (classe française)

(1901-1968

Originaire de Saint-Joseph sur le Lac, il est né le 14 juin 1901, il est le fils d'Alexandre SARRAZIN et d'Aurélie LAUZON.

Il a fait des études au Collège de l'Assomption en 1915-1916.

Décédé le 13 juillet 1968, à Montréal. Il a été inhumé au Repos Saint-François d'Assise.
Avait épousé La-Marie-Jeanne SIROIS, fille de Jean-Baptiste SIROIS et d'Angéline SIROIS, en l'église Saint-Denis de Montréal, le 7 décembre 1933.

Mise à jour de la biographie : 23 octobre 2014.

L'ASSOCIATION DES ANCIENS ET DES ANCIENNES DU COLLÈGE DE l'ASSOMPTION

«Comme insigne logographique, la forme extérieure du dôme représente l'institution qu'est le Collège de l'Assomption, sa mission éducative et son personnel. Il domine le paysage et tel un clocher, il appelle au rassemblement tous ceux et celles qui ont vécu, vivent ou fréquentent l'établissement séculaire. De ce fait, naturellement, il représente aussi tous les anciens et toutes les anciennes. Il est le signe tangible de notre appartenance à la famille assomptionniste et le symbole de notre gratitude.

Sa face exposée à la lumière intense symbolisera les anciens et les anciennes dont la carrière se déroule sous les feux de la rampe et dans la notoriété publique, actuelle, passée et à venir. Elle représentera aussi les hauts faits des prochains anciens, élèves et membres du personnel, que ce soit dans le sport, les activités parascolaires ou une réussite académique et éducative exceptionnelle. Par ses faces dans l'ombre, on y devinera tous les anciens et toutes les anciennes dont la vie se déroule dans l'anonymat et dans la discrétion. On voudra aussi y voir la vie intérieure intense et riche de défis et d'accomplissement, la recherche de l'excellence et tous les efforts qui trouvent leur seule récompense dans la satisfaction personnelle du devoir accompli.

Pour plusieurs d'entre nous, le dôme est beaucoup plus qu'un appendice architectural décoratif mais inutile. À une époque, sa cloche marquait de ses tintements l'horaire quotidien du Collège et du village environnant. Interdit d'accès aux élèves, sa seule visite nous fait découvrir une activité secrète et une vie intérieure mystérieuse, faite de souvenirs furtifs, d'audace et de tradition. À l'usage et à l'usure, par sa seule présence, de façon quasi illégitime, le dôme est devenu un mémorial aux anciens et aux anciennes.

Pour les anciens et les anciennes, et particulièrement pour ceux qui, depuis plusieurs générations, ont contourné le règlement pour inscrire initiales, épitaphes et graffitis, le dôme a non seulement une valeur de symbole mais prend l'allure d'un défi qu'on relève. On en forçait l'accès avec un malin plaisir et on en tirait une fierté intérieure difficile à contenir mais encore plus difficile à déclarer, d'où la nécessité d'y laisser sa marque. Pour les plus jeunes qui ne l'ont pas encore visité, il devient une sorte d'île aux trésors sur laquelle uniquement les plus audacieux et les plus débrouillards pourront débarquer. Pour les plus âgés qui y ont mis les pieds, il constitue un repaire clandestin réservé aux pirates, aux boucaniers et aux corsaires de tous poils. Presque tous les anciens et les anciennes y auront séjourné puisque pendant de nombreuses années, c'est là que le Collège y entreposait nos mosaïques.»

Extrait de : *«La signification du logo de l'Association des anciens et des anciennes»*,
par René DIDIER, 127e cours

Dans cette collection de fascicules, ont été publié :

Deuxième série : les élèves

Les membres du 1er cours,	2e édition, mars 2015,	ISBN-978-89679-001-4 (1)
Les membres du 2e cours,	2e édition, mars 2015,	ISBN-978-89679-002-4 (1)
Les membres du 3e cours,	1ère édition, mars 2014,	ISBN-978-89679-003-2 (1)
Les membres du 4e cours,	1ère édition, mars 2014,	ISBN-978-89679-004-2 (1)
Les membres du 5e cours,	1ère édition, mars 2014,	ISBN-978-89679-005-2 (1)
Les membres du 6e cours,	1ère édition, mars 2014,	ISBN-978-89679-006-2 (1)
Les membres du 7e cours,	1ère édition, mars 2014,	ISBN-978-89679-007-2 (1)
Les membres du 8e cours,	1ère édition, mars 2014,	ISBN-978-89679-008-2 (1)
Les membres du 9e cours,	2e édition, mars 2015,	ISBN-978-89679-009-4 (1)
Les membres du 10e cours,	2e édition, mars 2015,	ISBN-978-89679-010-4(1)
Les membres du 11e cours,	2e édition, mars 2015,	ISBN-978-89679-011-4 (1)
Les membres du 12e cours,	1ère édition, mars 2014,	ISBN-978-89679-012-2 (1)
Les membres du 13e cours,	2e édition, mars 2015,	ISBN-978-89679-013-4 (1)
Les membres du 14e cours,	1ère édition, mars 2014,	ISBN-978-89679-014-2 (1)
Les membres du 15e cours,	1ère édition, mars 2014,	ISBN-978-89679-015-2 (1)
Les membres du 16e cours,	2e édition, mars 2015,	ISBN-978-89679-016-2 (1)
Les membres du 17e cours,	1ère édition, mars 2014,	ISBN-978-89679-017-2 (1)
Les membres du 18e cours,	2e édition, mars 2015,	ISBN-978-89679-018-4 (1)
Les membres du 19e cours,	2e édition, mars 2015,	ISBN-978-89679-019-4 (1)
Les membres du 20e cours,	2e édition, mars 2015,	ISBN-978-89679-020-4(1)
Les membres du 21e cours,	1ère édition, mars 2014,	ISBN-978-89679-021-2 (1)
Les membres du 22e cours,	2e édition, mars 2015,	ISBN-978-89679-022-4 (1)
Les membres du 23e cours,	2e édition, mars 2015,	ISBN-978-89679-023-4 (1)
Les membres du 24e cours,	2e édition, mars 2015,	ISBN-978-89679-024-4 (1)
Les membres du 25e cours,	2e édition, mars 2015,	ISBN-978-89679-025-4 (1)
Les membres du 26e cours,	2e édition, mars 2015,	ISBN-978-89679-026-4 (1)
Les membres du 27e cours,	2e édition, mars 2015	ISBN-978-89679-027-4 (1)
Les membres du 28e cours,	2e édition, mars 2015	ISBN-978-89679-028-4 (1)
Les membres du 29e cours,	2e édition, mars 2015	ISBN-978-89679-029-4 (1)
Les membres du 30e cours,	2e édition, mars 2015	ISBN-978-89679-030-4 (1)
Les membres du 31e cours,	2e édition, mars 2015	ISBN-978-89679-031-4 (1)
Les membres du 32e cours,	1ère édition, mars 2014,	ISBN-978-89679-032-2 (1)
Les membres du 33e cours,	2e édition, mars 2015	ISBN-978-89679-033-4 (1)
Les membres du 34e cours,	1ère édition, mars 2014,	ISBN-978-89679-034-2 (1)
Les membres du 35e cours,	1ère édition, mars 2014,	ISBN-978-89679-035-2 (1)
Les membres du 36e cours,	2e édition, mars 2015,	ISBN-978-89679-036-4 (1)
Les membres du 37e cours,	2e édition, mars 2015,	ISBN-978-89679-037-4 (1)
Les membres du 38e cours,	2e édition, mars 2015,	ISBN-978-89679-038-4 (1)
Les membres du 39e cours,	2e édition, mars 2015,	ISBN-978-89679-039-4 (1)
Les membres du 40e cours,	2e édition, mars 2015,	ISBN-978-89679-040-4 (1)
Les membres du 41e cours,	2e édition, mars 2015,	ISBN-978-89679-041-4 (1)

Les membres du 42e cours,	**2e édition, mars 2015,**	**ISBN-978-89679-042-4 (1)**
Les membres du 43e cours,	**2e édition, mars 2015,**	**ISBN-978-89679-043-4 (1)**
Les membres du 44e cours,	**1ère édition, mars 2014,**	**ISBN-978-89679-044-2 (1)**
Les membres du 45e cours,	**2e édition, mars 2015,**	**ISBN-978-89679-045-4 (1)**
Les membres du 46e cours,	**2e édition, mars 2015,**	**ISBN-978-89679-046-4 (1)**
Les membres du 47e cours,	**2e édition, mars 2015,**	**ISBN-978-89679-047-4 (1)**
Les membres du 48e cours,	**2e édition, mars 2015,**	**ISBN-978-89679-048-4 (1)**
Les membres du 49e cours,	**2e édition, mars 2015,**	**ISBN-978-89679-049-4 (1)**
Les membres du 50e cours,	**2e édition, mars 2015,**	**ISBN-978-89679-050-4 (1)**
Les membres du 51e cours,	**2e édition, mars 2015,**	**ISBN-978-89679-051-4 (1)**
Les membres du 52e cours,	**2e édition, mars 2015,**	**ISBN-978-89679-052-4 (1)**
Les membres du 53e cours,	**2e édition, mars 2015,**	**ISBN-978-89679-053-4 (1)**
Les membres du 54e cours,	**2e édition, mars 2015,**	**ISBN-978-89679-054-4 (1)**
Les membres du 55e cours,	**2e édition, mars 2015,**	**ISBN-978-89679-055-4 (1)**
Les membres du 56e cours,	**2e édition, mars 2015,**	**ISBN-978-89679-056-4 (1)**
Les membres du 57e cours,	**2e édition, mars 2015,**	**ISBN-978-89679-057-4 (1)**
Les membres du 58e cours,	**2e édition, mars 2015,**	**ISBN-978-89679-058-4 (1)**
Les membres du 59e cours,	**2e édition, mars 2015,**	**ISBN-978-89679-059-4 (1)**
Les membres du 60e cours,	**2e édition, mars 2015,**	**ISBN-978-89679-060-4 (1)**
Les membres du 61e cours,	**2e édition, mars 2015,**	**ISBN-978-89679-061-4 (1)**
Les membres du 62e cours,	**2e édition, mars 2015,**	**ISBN-978-89679-062-4 (1)**
Les membres du 63e cours,	**1ère édition, mars 2015,**	**ISBN-978-89679-063-2 (1)**
Les membres du 64e cours,	**1ère édition, mars 2015,**	**ISBN-978-89679-064-2 (1)**
Les membres du 65e cours,	**1ère édition, mars 2015,**	**ISBN-978-89679-065-2 (1)**
Les membres du 66e cours,	**1ère édition, mars 2015,**	**ISBN-978-89679-066-2 (1)**
Les membres du 67e cours,	**1ère édition, mars 2015,**	**ISBN-978-89679-067-2 (1)**
Les membres du 68e cours,	**1ère édition, mars 2015,**	**ISBN-978-89679-068-2 (1)**
Les membres du 69e cours,	**1ère édition, mars 2015,**	**ISBN-978-89679-069-2 (1)**
Les membres du 70e cours,	**1ère édition, mars 2015,**	**ISBN-978-89679-070-2 (1)**
Les membres du 71e cours,	**1ère édition, mars 2015,**	**ISBN-978-89679-071-2 (1)**
Les membres du 72e cours,	**1ère édition, mars 2015,**	**ISBN-978-89679-072-2 (1)**
Les membres du 73e cours,	**1ère édition, mars 2015,**	**ISBN-978-89679-073-2 (1)**
Les membres du 74e cours,	**1ère édition, mars 2015,**	**ISBN-978-89679-074-2 (1)**
Les membres du 75e cours,	**1ère édition, mars 2015,**	**ISBN-978-89679-075-2 (1)**
Les membres du 76e cours,	**1ère édition, mars 2015,**	**ISBN-978-89679-076-2 (1)**
Les membres du 77e cours,	**1ère édition, mars 2015,**	**ISBN-978-89679-077-2 (1)**
Les membres du 78e cours,	**1ère édition, mars 2015,**	**ISBN-978-89679-078-2 (1)**
Les membres du 79e cours,	**1ère édition, mars 2015,**	**ISBN-978-89679-079-2 (1)**
Les membres du 80e cours,	**1ère édition, mars 2015,**	**ISBN-978-89679-080-2 (1)**
Les membres du 81e cours,	**1ère édition, mars 2015,**	**ISBN-978-89679-081-2 (1)**
Les membres du 82e cours,	**1ère édition, mars 2015,**	**ISBN-978-89679-082-2 (1)**
Les membres du 83e cours,	**1ère édition, mars 2015,**	**ISBN-978-89679-083-2 (1)**
Les membres du 84e cours,	**1ère édition, mars 2015,**	**ISBN-978-89679-084-2 (1)**
Les membres du 85e cours,	**1ère édition, mars 2015,**	**ISBN-978-89679-085-2 (1)**
Les membres du 86e cours,	**1ère édition, mars 2015,**	**ISBN-978-89679-086-2 (1)**
Les membres du 87e cours,	**1ère édition, mars 2015,**	**ISBN-978-89679-087-2 (1)**
Les membres du 88e cours,	**1ère édition, mars 2015,**	**ISBN-978-89679-088-2 (1)**

Les membres du 89e cours,	**1ère édition, mars 2015,**	**ISBN-978-89679-089-2 (1)**
Les membres du 90e cours,	**1ère édition, mars 2015,**	**ISBN-978-89679-090-2 (1)**
Les membres du 91e cours,	**1ère édition, mars 2015,**	**ISBN-978-89679-091-2 (1)**
Les membres du 92e cours,	**1ère édition, mars 2015,**	**ISBN-978-89679-092-2 (1)**
Les membres du 93e cours,	**1ère édition, mars 2015,**	**ISBN-978-89679-093-2 (1)**
Les membres du 94e cours,	**1ère édition, mars 2015,**	**ISBN-978-89679-094-2 (1)**
Les membres du 95e cours,	**1ère édition, mars 2015,**	**ISBN-978-89679-095-2 (1)**
Les membres du 96e cours,	**1ère édition, mars 2015,**	**ISBN-978-89679-096-2 (1)**
Les membres du 97e cours,	**1ère édition, mars 2015,**	**ISBN-978-89679-097-2 (1)**
Les membres du 98e cours,	**1ère édition, mars 2015,**	**ISBN-978-89679-098-2 (1)**
Les membres du 99e cours,	**1ère édition, mars 2015,**	**ISBN-978-89679-099-2 (1)**
Les membres du 100e cours,	**1ère édition, mars 2015,**	**ISBN-978-89679-100-2 (1)**
Les membres du 110e cours,	**1ère édition, mai 2008**	
Les membres du 110e cours,	**2e édition, octobre 2012,**	**ISBN-978-89679-110-3 et 4(1)**
Les membres du 115e cours,	**1ère édition, mai 2010,**	**ISBN 978-89679-115-1 et 2(1)**
Les membres du 116e cours,	**1ère édition, mai 2012,**	**ISBN 978-89679-116-3(1)**
Les membres du 121e cours,	**1ère édition, mai 2011,**	**ISBN 978-89679-121-1 et 2(1)**
Les membres du 122e cours,	**1ère édition, mai 2012,**	**ISBN 978-89679-122-1 et 2(1)**
Les membres du 123e cours,	**1ère édition, mai 2013,**	**ISBN 978-89679-123-1 et 2(1)**

Troisième série : les patronymes

Les DORVAL,	**1ère édition, décembre 2009**
Les FARIBAULT,	**1ère édition, janvier 2010**

(1) En format PDF

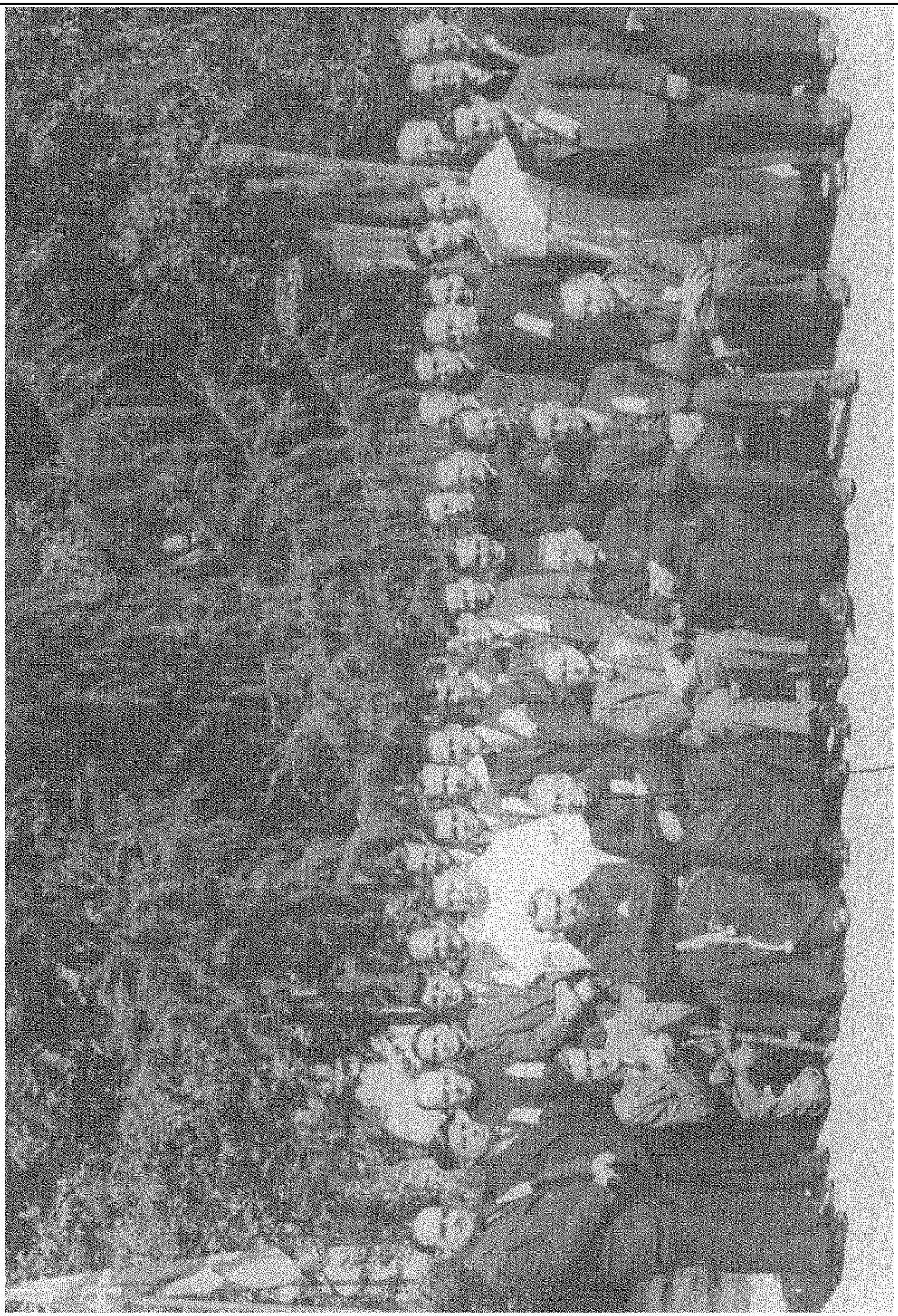

Le 84e cours en conventum

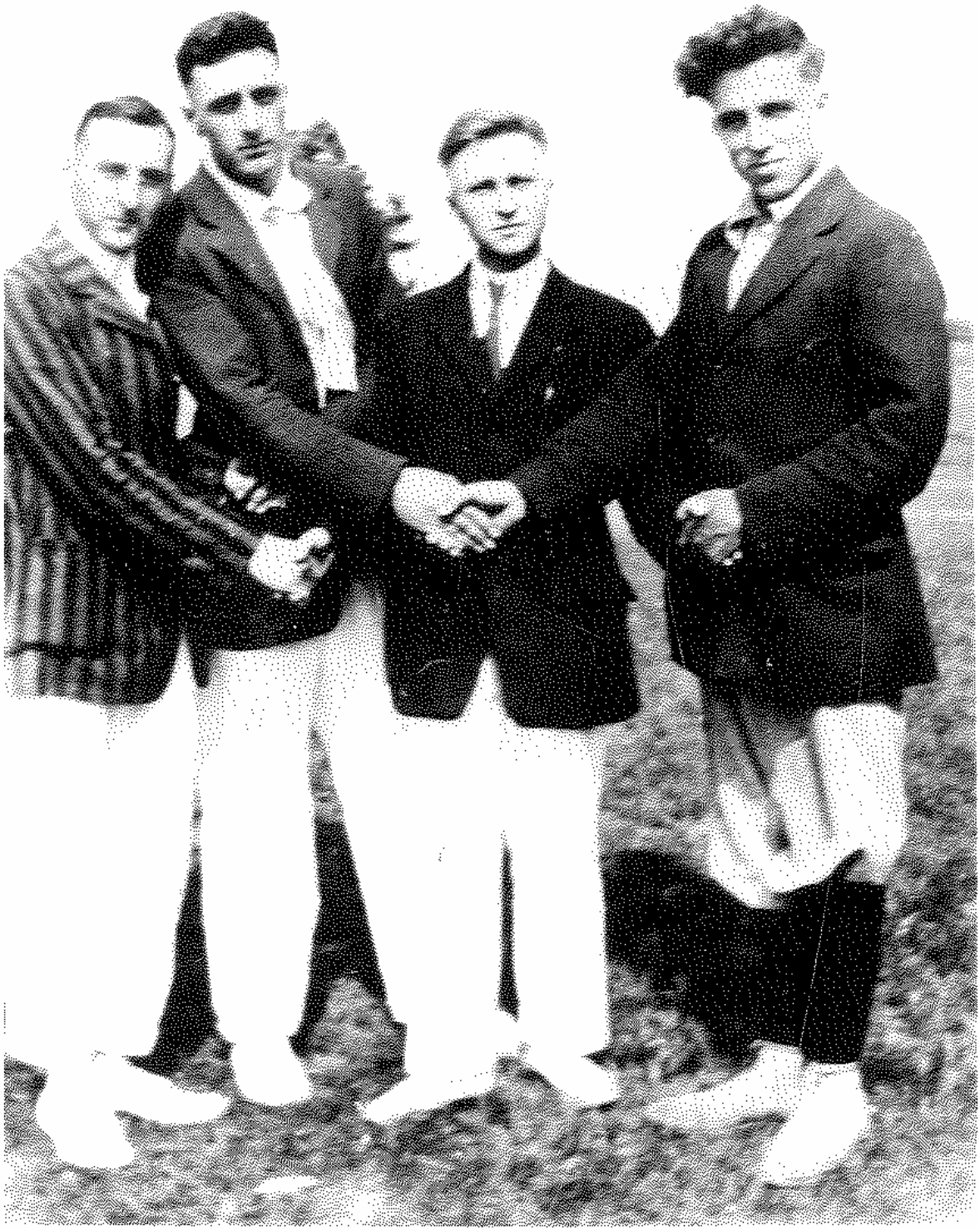

L'exécutif du 84e cours

© Tous droits réservés 2007
L'Association des Anciens et des Anciennes
du Collège de l'Assomption
L'Assomption, Québec, Canada

ISBN : 978-2-89679-084-1 (format brochure)
ISBN : 978-2-89679-084-2 (fichier PDF)

Dépôt légal :
Bibliothèque du Canada : 1er trimestre 2015
Bibliothèque du Québec : 1er trimestre 2015

La collection des fascicules

de l'Association des anciens et des anciennes

du Collège de l'Assomption

1ère série - Les anciens et les anciennes

Titre	Nombre de pages	Date de parution prévue ou de la dernière édition	ISBN
Les fondateurs du Collège	32 pages	Décembre 2014	
Les six anciens reconnus d'importance historique nationale	40 pages	Décembre 2014	
La direction du Collège (de 1832 à 1980)	56 pages	Décembre 2014	
Les parlementaires à Québec	60 pages	Décembre 2014	
Les parlementaires à Ottawa	24 pages	Décembre 2014	
Les éducateurs-prêtres et bienfaiteurs inhumés dans la crypte	52 pages	Décembre 2014	
Les récipiendaires du Laurier d'or	En préparation	Décembre 2016	
Les récipiendaires du Laurier d'argent	En préparation	Décembre 2016	
Les récipiendaires du Laurier de bronze	En préparation	Décembre 2016	
Quelques anciens, personnalités marquantes de leur époque	40 pages	Décembre 2015	
Les éducatrices, les éducateurs et les membres du personnel du Collège de l'Assomption	En préparation	Décembre 2017	

2e série - Les élèves

Titre	Nombre de pages	Date de parution prévue ou de la dernière édition	ISBN
Les membres des cours (du 1er au 62e cours)	de 16 à 36 pages	Printemps 2014	978-2-89679-001/062
Les membres des cours (du 63e au 100e cours)	de 32 à 72 pages	Mars 2015	978-2-89679-063/100
Les membres des cours (du 101e au 114e cours)	En préparation	selon le cours	978-2-89679-101/114
Les membres du 110e cours, 2e édition	40 pages	Octobre 2012	987-2-89679-110-03/04
Les membres du 115e cours	56 pages	Mai 2010	978-2-89679-115-01/02
Les membres du 116e cours	44 pages	Mai 2012-	978-2-89679-116-03
Les membres du 117e cours	En préparation	à déterminer	
Les membres du 118e cours	En préparation	à déterminer	
Les membres du 119e cours	En préparation	à déterminer	
Les membres du 120e cours	En préparation	à déterminer	

Par la suite, les fascicules des autres cours (à partir du 121e) pourront être publiés, à leur discrétion, lors de leur cinquantième anniversaire de fin d'études.
Pourraient éventuellement s'ajouter des fascicules portant sur les patronymes, sur les métiers et les professions, sur les récipiendaires du prix COLIN, de la médaille du gouverneur général, du lieutenant gouverneur ou rassemblant les anciens et les anciennes sous d'autres thèmes.

Tous droits réservés © 2007
L'Association des anciens et des anciennes du Collège de l'Assomption
L'Assomption, Québec, Canada

http :www.aaacla.qc.ca